

## ZAPYTANIE OFERTOWE

Zadanie realizowane jest bez stosowania ustawy z dnia 29 stycznia 2004 r. Prawo zamówień publicznych (Dz.U. z 2015 r. poz. 2164 ze zm.) – w myśl art. 4 ust. 8: *Ustawy nie stosuje się do zamówień, których wartość nie przekracza wyrażonej w złotych równowartości 30 000 euro.*

### I. Zamawiający:

Regionalna Dyrekcja Ochrony Środowiska we Wrocławiu, pl. Powstańców Warszawy 1, 50- 53 Wrocław.

### II. Opis przedmiotu zamówienia:

Przedmiotem zamówienia jest wykonanie ekspertyzy dotyczącej wpływu działalności bobrów na stan techniczny fragmentu dróg gminnych stanowiących działki nr 172 i 192 obręb Ostaszów w gminie Przemków.

#### Szczegółowy opis prac:

1. Na podstawie art. 126 ust. 1 pkt 5 oraz ust. 3 ustawy z dnia 16 kwietnia 2004 r. o ochronie przyrody (Dz. U. z 2016 r., poz. 2134 ze zm.) Skarb Państwa odpowiada za szkody wyrządzone w mieniu przez bobry europejskie. Oględzin, szacowania szkód, ustalenia wysokości odszkodowania i jego wypłaty, w imieniu Skarbu Państwa, dokonuje regionalny dyrektor ochrony środowiska. Ponadto zgodnie z orzeczeniem Trybunału Konstytucyjnego ograniczenie szkód wyrządzonych przez bobry do powstałych wyłącznie w gospodarstwie rolnym, leśnym i rybackim jest niezgodne z art. 32 ust.1 oraz art. 64 ust. 2 (równa ochrona prawa własności) Konstytucji RP. Tym samym Skarb Państwa odpowiada za wszelkie szkody (w mieniu) wyrządzone przez te gatunki zwierząt.

W 2016 r. do tut. Dyrekcji wpłynął wniosek Burmistrza Gminy Przemków dotyczący oszacowania szkód wyrządzonych przez bobry na drodze gminnej stanowiącej dz. nr 172, obręb Ostaszów. W dokumentacji wskazano, że bobry budują tamy na pobliskich ciekach wodnych, a spiętrzona woda zalewa fragment drogi. W ocenie pracowników gminy sytuacja ta powtarza się cyklicznie, a zalegająca w obrębie drogi gminnej woda powoduje jej niszczenie, zwiększa podatność na uszkodzenia mechaniczne, co powoduje liczne podłużne i poprzeczne pęknięcia oraz ubytki nawierzchni.

W celu prawidłowego rozstrzygnięcia ww. sprawy niezbędne jest m.in. zweryfikowanie prawidłowości wykonania przedmiotowej drogi, ustalenie wpływu stagnującej wody na stan techniczny jezdni, oraz wyliczenie należnego odszkodowania, za uszkodzenia powstałe wskutek zalegania wody na jezdni.

2. Orientacyjna lokalizacja zalewanego fragmentu dróg i parametry techniczne:



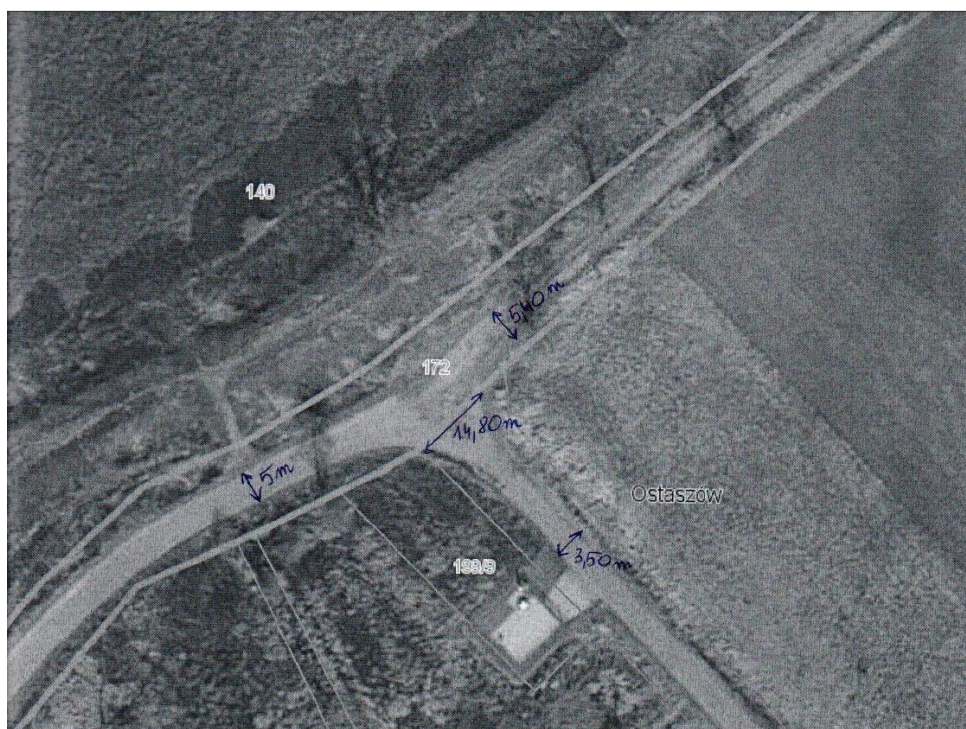
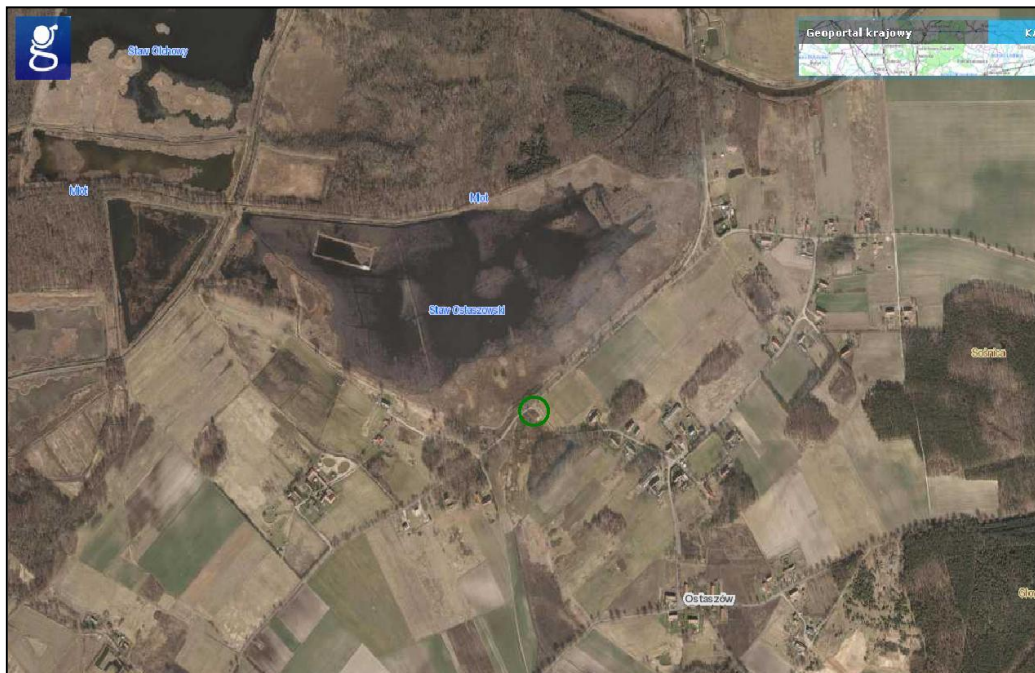

Ekspertyza dotyczyć ma zalewanego zakrętu łączącego drogę gminną G0015 (dz. nr 172 obręb Ostaszów) z drogą gminną G0017 (dz. nr 192 obręb Ostaszów).

Droga G0015 – szerokość około 5 m, nawierzchnia w części asfaltowa i w części gruntowa;  
Droga G0017 – szerokość około 3,5 m, nawierzchnia asfaltowa.

3. Przedmiot zamówienia obejmuje sporządzenie przez Wnioskodawcę pisemnej ekspertyzy zawierającej w szczególności:
  - a) syntetyczny opis metodyki badań;
  - b) opis miejsca wystąpienia szkody;
  - c) określenie długości odcinka drogi, który ulegał zalewaniu wskutek piętrzenia wody przez bobry;

- d) wykonanie niezbędnych badań, w tym badań terenowych, mających na celu określenie prawidłowości wykonania przedmiotowej drogi na jej zalewanym odcinku;
- e) wyszczególnienie wszystkich czynników wpływających na stan techniczny przedmiotowego odcinka drogi;
- f) określenie wpływu stagnującej wody na stan techniczny drogi;
- g) wyliczenie proponowanego odszkodowania, za uszkodzenia powstałe wskutek zalegania wody na jezdni, z podaniem poszczególnych wycenianych elementów (pełnego algorytmu wyliczenia kwoty odszkodowania, źródła przyjętych cen usługi i towarów).

#### **4. Forma opracowania dokumentacji:**

- a) Dokumentację należy przedłożyć w siedzibie Zamawiającego w czterech egzemplarzach, dwa egzemplarze w wersji drukowanej (w kolorze), dwa w wersji elektronicznej na płycie CD/DVD (pliki .doc, .pdf, .jpg).
- b) Płyty należy dostarczyć w trwałych opakowaniach (indywidualnych, standardowych pudełkach) opisanych w sposób trwały na froncie, wraz z podaniem nazwy przedmiotu zamówienia i daty nagrania: pliki tekstowe w dwóch formatach: .doc lub .docx oraz .pdf, fotografie należy zapisać w formacie .jpg z rozdzielczością nie mniejszą niż 300 dpi.
- c) Dokumentację drukowaną - tekst - należy spiąć w sposób trwały, uniemożliwiający wydostawanie się kartek, dopuszcza się bindowanie materiałów, dokumentację należy opisać na stronie tytułowej, podając: nazwę zadania, nazwę Zamawiającego i Wykonawcy oraz informacje.
- d) W dokumentacji należy zastosować czcionkę Times New Roman 12 pkt lub Arial 11 pkt, interlinię 1,5 wiersza, marginesy 2,5 cm oraz lewy margines na oprawę 0,5 cm.
- e) Ewentualne zestawienia tabelaryczne należy umieszczać w tekście, a nie na jego końcu.
- f) Zdjęcia należy wydrukować w kolorze - na jednej stronie powinny znajdować się maksymalnie 4 zdjęcia.

### **III. Termin realizacji zamówienia:**

Zamówienie należy wykonać do dnia: **31 maja 2017 r.**

### **IV. Warunki stawiane Wykonawcy:**

- 1. Wykonawca posiada niezbędne doświadczenie w zakresie oceny stanu technicznego drogi wraz z wyliczeniem kosztów jej naprawy (Zamawiający udzieli zamówienia Wykonawcy lub Wykonawcom, którzy wykażą się wykonaniem minimum 2 usług polegających na ocenie stanu technicznego drogi lub innego obiektu budowlanego wraz z wyliczeniem kosztów naprawy tego obiektu);

### **V. Kryteria i sposób oceny ofert:**

Zamawiający udzieli zamówienia Wykonawcy lub Wykonawcom, którzy wykażą się wykonaniem minimum 2 usług polegających na ocenie stanu technicznego drogi lub innego obiektu budowlanego wraz z wyliczeniem kosztów naprawy tego obiektu i których oferty uzyskają największą liczbę punktów na podstawie poniższych kryteriów.

Za najkorzystniejszą zostanie uznana oferta, która uzyska największą ilość punktów, z uwzględnieniem dwóch kryteriów oceny:

- a) cena – 90 % (C),
- b) doświadczenie – 10 % (D),

wg następującego wzoru:

$$P_i = C_i + D_i$$

gdzie:

P<sub>i</sub> – oznacza ilość punktów przyznanych badanej ofercie „i”

C<sub>i</sub> – oznacza ilość punktów przyznanych ofercie „i” za kryterium cena

D<sub>i</sub> – oznacza ilość punktów przyznanych ofercie „i” za kryterium doświadczenie

1. Ocena według kryterium cena (C) będzie dokonywana na podstawie złożonej oferty przez Wykonawcę (maksymalnie 90 pkt.), wg wzoru:

$$C_i = \frac{C_{\text{minimalna}}}{C_{\text{oferowana}}} \times 90$$

gdzie:

C<sub>i</sub> – oznacza ilość punktów przyznana ocenianej ofercie „i” za kryterium cena

C<sub>minimalna</sub> – oznacza najniższą oferowaną cenę brutto wykonania przedmiotu zamówienia spośród ważnych oraz nie odrzuconych ofert

C<sub>oferowana</sub> – oznacza cenę brutto badanej oferty „i”

2. Ocena według kryterium doświadczenie (D) będzie dokonywana na podstawie złożonej oferty przez Wykonawcę w zakresie ilości wykonanych usług polegających na ocenie stanu technicznego drogi wraz z wyliczeniem kosztów jej naprawy:

Liczba realizowanych usług	Ilość punktów
Do 2	0
3-5	5
Powyżej 5	10

## VI. Miejsce, termin i forma składania ofert:

1. Ofertę proszę złożyć na druku będącym załącznikiem do zapytania, do dnia **19.04.2017 r.** (piątek) w siedzibie Zamawiającego. Dopuszcza się złożenie ofert drogą elektroniczną (skan oferty) na adres mailowy: [pbokla@rdos.wroclaw.pl](mailto:pbokla@rdos.wroclaw.pl) lub faksem na nr 71 340 68 06
2. Oferty złożone po terminie lub oferty niepełne, bez wymaganych załączników, podlegają odrzuceniu.
3. Osoba do kontaktu w sprawie zamówienia: Piotr Bokła, tel.: 71 340 62 43.
4. W ofercie proszę wskazać osobę do kontaktu oraz podać jej nr telefonu i maila.
5. Sposób przygotowania oferty:
  - 1) oferta powinna być napisana w języku polskim i podpisana,
  - 2) Oferty winny zawierać jednostkową ryczałtową cenę, netto i brutto wykonania ekspertyzy (**zł**). Na podaną cenę ryczałtową powinny składać się wszystkie koszty związane z realizacją pełnego zakresu przedmiotu zamówienia;
  - 3) Jednostkową cenę ryczałtową należy traktować jako stałą i wiążącą do zakończenia umowy. Dopuszcza się możliwość jej zmian tylko w sytuacji zmiany stawki VAT dla prowadzonej działalności wynikającej ze zmian obowiązujących przepisów;
  - 4) Zamawiający może żądać przedłożenia dokumentów potwierdzających posiadane doświadczenie.
6. Wszelkie zmiany treści zapytania ofertowego zostaną umieszczone na stronie internetowej Zamawiającego oraz przekazane Wykonawcom, którzy złożyli oferty.

7. Zapytanie ofertowe może być przez Zamawiającego zmienione lub odwołane. Informacja o tym fakcie zostanie umieszczona na stronie internetowej Zamawiającego oraz przekazana Wykonawcom, którzy złożyli oferty.
8. Informacja o wyborze Wykonawcy zostanie przekazana wszystkim Wykonawcom, którzy złożyli oferty i zamieszczona na stronie internetowej Zamawiającego.

**VII. Załączniki do zapytania ofertowego:**

- 1) wzór oferty,
- 2) projekt umowy.