



DZIENNIK URZĘDOWY

WOJEWÓDZTWA DOLNOŚLĄSKIEGO

Wrocław, dnia 15 kwietnia 2014 r.

Poz. 1945

ZARZĄDZENIE REGIONALNEGO DYREKTORA OCHRONY ŚRODOWISKA WE WROCŁAWIU

z dnia 14 kwietnia 2014 r.

w sprawie ustanowienia planu zadań ochronnych dla obszaru Natura 2000 Dębniańskie Mokradła PLH020002

Na podstawie art. 28 ust. 5 ustawy z dnia 16 kwietnia 2004 r. o ochronie przyrody (Dz. U. z 2013 r., poz. 627, 628 i 842) zarządza się, co następuje:

§ 1. 1. Ustanawia się plan zadań ochronnych dla obszaru Natura 2000 Dębniańskie Mokradła PLH020002, zwanego dalej „obszarem Natura 2000”.

2. Plan zadań ochronnych obejmuje obszar Natura 2000 z wyłączeniem znajdującego się w jego granicach rezerwatu przyrody „Uroczysko Wrzosa”, dla którego ustanowiono odrębny plan ochrony uwzględniający zakres, o którym mowa w art. 28 ust. 10 ustawy z dnia 16 kwietnia 2004 r. o ochronie przyrody.

§ 2. Opis granic obszaru Natura 2000, w postaci współrzędnych punktów załamania w układzie współrzędnych płaskich prostokątnych PL-1992, określa załącznik nr 1 do zarządzenia.

§ 3. Mapę obszaru Natura 2000 stanowi załącznik nr 2 do zarządzenia.

§ 4. Identyfikację istniejących i potencjalnych zagrożeń dla zachowania właściwego stanu ochrony siedlisk przyrodniczych oraz gatunków zwierząt i ich siedlisk będących przedmiotami ochrony określa załącznik nr 3 do zarządzenia.

§ 5. Cele działań ochronnych, określa załącznik nr 4 do zarządzenia.

§ 6. Działania ochronne ze wskazaniem podmiotów odpowiedzialnych za ich wykonanie i obszarów ich wdrażania, określa załącznik nr 5 do zarządzenia.

§ 7. Wskazania do zmian w istniejącym miejscowym planie zagospodarowania przestrzennego gminy Wołów, dotyczące eliminacji lub ograniczenia zagrożeń wewnętrznych lub zewnętrznych, niezbędne dla utrzymania lub odtworzenia właściwego stanu ochrony siedlisk przyrodniczych oraz gatunków zwierząt, dla których ochrony wyznaczono obszar Natura 2000, określa załącznik nr 6 do zarządzenia.

§ 8. Zarządzenie wchodzi w życie po upływie 14 dni od dnia ogłoszenia w Dzienniku Urzędowym Województwa Dolnośląskiego.

Regionalny Dyrektor Ochrony Środowiska we Wrocławiu:

M. Jęcz

Załącznik nr 1 do zarządzenia
Regionalnego Dyrektora Ochrony Środowiska
we Wrocławiu z dnia 14 kwietnia 2014 r.

**Opis granic obszaru Natura 2000 Dębniańskie Mokradła PLH020002 w postaci współrzędnych punktów załamania
w układzie współrzędnych płaskich prostokątnych PL-1992.**

Lp.	X	Y
1	395170,48	330149,77
2	395074,22	330164,46
3	395079,16	330182,53
4	394987,51	330193,40
5	394980,53	330206,96
6	395008,23	330289,50
7	395067,92	330449,72
8	394936,61	330494,13
9	394933,63	330490,42
10	394906,14	330518,55
11	394903,29	330515,99
12	394780,57	330657,51
13	394649,45	330675,23
14	394426,20	330742,56
15	394309,26	330824,06
16	394234,84	330937,46
17	394213,58	331001,25
18	394174,60	331057,95
19	394096,64	331125,28
20	394100,18	331128,82

Lp.	X	Y
21	394128,53	331199,69
22	394181,69	331306,00
23	394238,39	331383,96
24	394298,63	331472,55
25	394344,70	331561,15
26	394402,51	331691,38
27	394404,73	331709,43
28	394450,75	331812,43
29	394527,96	331851,00
30	394550,08	331857,29
31	394628,19	331908,43
32	394653,00	331950,95
33	394653,00	331989,93
34	394621,10	332032,45
35	394596,30	332078,52
36	394599,84	332128,13
37	394606,93	332181,29
38	394610,47	332220,27
39	394599,84	332323,03
40	394564,40	332503,76

Lp.	X	Y
41	394532,51	332688,03
42	394542,26	332758,02
43	394699,95	332825,35
44	394746,02	332876,73
45	394823,98	333025,57
46	395086,21	333025,57
47	395188,98	333277,17
48	395157,08	333294,88
49	395215,55	333441,95
50	394763,74	333681,14
51	394691,09	333704,18
52	394577,69	333713,04
53	394327,86	333716,58
54	394245,99	333707,81
55	394216,11	334418,97
56	394120,63	334390,11
57	393905,26	334303,52
58	393732,08	334243,57
59	393672,13	334225,81
60	393545,57	334192,50

Lp.	X	Y
61	393510,04	334190,28
62	393312,43	334136,99
63	393188,58	334088,66
64	393098,21	333890,22
65	393048,60	333815,80
66	393007,85	333647,48
67	392932,50	333624,43
68	392876,22	333695,20
69	392881,81	333733,34
70	392887,55	333753,90
71	392882,34	333766,52
72	392870,67	333777,88
73	392749,91	333720,53
74	392760,44	333624,46
75	392732,39	333613,40
76	392736,37	333578,80
77	392671,43	333564,09
78	392668,19	333558,82
79	392660,69	333546,66
80	392686,66	333419,75

Lp.	X	Y
81	392686,26	333401,19
82	392680,06	333387,91
83	392665,89	333374,62
84	392622,48	333342,72
85	392643,74	333295,77
86	392554,21	333228,02
87	392501,61	333293,02
88	392397,11	333210,39
89	392371,83	333188,80
90	392326,98	333150,49
91	392198,14	333025,90
92	392155,44	332982,84
93	392154,79	332960,02
94	392152,34	332936,70
95	392131,13	332915,51
96	392105,77	332910,60
97	392104,25	332910,71
98	391955,89	332921,35
99	391904,96	332917,68
100	391755,84	332962,40
101	391323,31	333000,88
102	391294,49	332573,75
103	391076,55	332586,15
104	391035,80	332733,21
105	390982,65	332830,66
106	390918,86	332839,52
107	390791,29	332814,72
108	390656,63	332816,49

Lp.	X	Y
109	390677,82	332913,03
110	390612,57	332981,57
111	390566,51	333009,41
112	390597,71	333052,31
113	390554,96	333267,96
114	390548,53	333300,41
115	390531,83	333361,73
116	390494,56	333455,41
117	390512,50	333526,86
118	390516,14	333541,34
119	390183,55	333418,91
120	390165,83	333388,79
121	390075,47	333358,67
122	389945,24	333471,70
123	389919,16	333541,19
124	389919,36	333557,41
125	389921,08	333695,72
126	389921,10	333697,37
127	389921,12	333699,03
128	389923,48	333870,74
129	389930,18	333992,99
130	389786,66	334085,12
131	389370,28	334329,63
132	389271,06	334384,56
133	388952,13	334563,52
134	388934,41	334451,89
135	388932,64	334366,84
136	388943,27	334299,51

Lp.	X	Y
137	388971,62	334233,96
138	389063,75	334053,23
139	389127,54	333943,37
140	389111,59	333787,45
141	389001,74	333707,72
142	388838,73	333681,14
143	388532,20	333651,02
144	388509,17	333803,40
145	387788,03	333750,25
146	387839,67	333220,60
147	387842,45	333192,05
148	387824,88	333178,46
149	387810,06	333185,07
150	387800,49	333189,33
151	387788,29	333194,78
152	387775,04	333200,68
153	387681,85	333252,03
154	387627,49	333220,83
155	387572,62	333205,64
156	387547,26	333201,38
157	387536,49	333202,21
158	387489,40	333205,85
159	387477,87	333206,74
160	387476,41	333206,85
161	387471,95	333207,20
162	387466,46	333220,37
163	387395,18	333190,27
164	387352,67	333172,31

Lp.	X	Y
165	387317,69	333157,54
166	387309,88	333154,24
167	387300,86	333150,41
168	387203,11	333108,93
169	387200,20	333107,69
170	387164,58	333092,61
171	387164,22	333094,09
172	387162,47	333101,23
173	387140,23	333090,36
174	387106,54	333076,10
175	387080,81	333065,64
176	387061,25	333058,02
177	387048,50	333051,61
178	386981,24	333017,80
179	386951,61	333002,90
180	386943,28	332998,29
181	386939,08	332995,95
182	386863,30	332960,74
183	386861,92	332960,10
184	386861,41	332959,87
185	386848,99	332954,99
186	386819,33	332942,48
187	386792,29	332931,07
188	386790,44	332930,29
189	386787,57	332929,08
190	386718,57	332895,86
191	386709,77	332896,12
192	386689,69	332893,17

Lp.	X	Y
193	386688,17	332892,94
194	386571,25	332875,75
195	386561,88	332875,07
196	386560,83	332874,99
197	386539,50	332873,47
198	386376,22	332883,69
199	386350,67	332867,88
200	386319,59	332852,51
201	386418,28	332760,23
202	386412,83	332753,31
203	386286,95	332669,57
204	386298,34	332619,85
205	386308,38	332597,80
206	386308,67	332588,56
207	386300,77	332543,47
208	386296,73	332534,91
209	386302,37	332536,91
210	386303,79	332537,41
211	386305,70	332538,09
212	386306,14	332538,26
213	386383,21	332566,91
214	386385,14	332567,63
215	386388,01	332568,69
216	386403,52	332569,79
217	386482,06	332528,37
218	386496,14	332525,48
219	386571,91	332560,70
220	386612,45	332579,09

Lp.	X	Y
221	386693,83	332622,82
222	386697,15	332625,31
223	386767,90	332678,36
224	386768,89	332678,17
225	386770,81	332677,81
226	386781,84	332675,72
227	386793,27	332673,55
228	386833,12	332664,79
229	386893,10	332644,47
230	386903,29	332641,02
231	386904,90	332640,47
232	386917,24	332638,61
233	386941,88	332634,90
234	386959,44	332620,43
235	386982,35	332551,70
236	387013,62	332494,12
237	387014,27	332437,90
238	387014,56	332412,50
239	387014,59	332410,02
240	387015,20	332408,55
241	387016,91	332404,48
242	387042,23	332408,85
243	387046,86	332409,65
244	387101,38	332419,06
245	387102,86	332419,32
246	387214,64	332451,26
247	387350,36	332496,87
248	387411,29	332515,24

Lp.	X	Y
249	387431,65	332521,38
250	387428,94	332530,46
251	387458,08	332537,69
252	387495,35	332561,33
253	387545,71	332591,35
254	387550,30	332593,82
255	387615,01	332628,53
256	387643,91	332644,26
257	387691,02	332505,22
258	387691,68	332503,27
259	387707,21	332496,36
260	387708,88	332495,61
261	387720,51	332428,13
262	387743,91	332292,30
263	387757,31	332212,31
264	387770,90	332131,12
265	387780,76	332072,22
266	387784,54	332049,66
267	387793,68	331978,52
268	387801,22	331919,82
269	387803,67	331900,73
270	387819,67	331776,15
271	387783,35	331774,47
272	387680,22	331769,71
273	387647,42	331768,20
274	387590,86	331765,58
275	387330,63	331753,55
276	387175,54	331746,38

Lp.	X	Y
277	387195,40	331586,78
278	387196,46	331578,26
279	387214,17	331435,90
280	387215,06	331428,75
281	387215,53	331425,04
282	387181,81	331408,00
283	387166,52	331400,27
284	387113,89	331224,54
285	387090,81	331128,71
286	387087,13	331111,45
287	387058,55	331024,66
288	387024,64	330902,68
289	387012,62	330859,43
290	387006,94	330838,99
291	386963,49	330682,67
292	386908,41	330475,24
293	386872,74	330340,87
294	386839,49	330215,66
295	386816,81	330130,23
296	386789,61	330027,78
297	386752,74	329888,93
298	386738,56	329832,97
299	386704,09	329697,00
300	386653,49	329497,38
301	386602,35	329295,59
302	386599,16	329283,02
303	386580,42	329209,08
304	386579,43	329205,15

Lp.	X	Y
305	386547,95	329080,95
306	386541,22	329054,41
307	386528,87	329005,69
308	386524,69	328989,19
309	386508,35	328924,72
310	386521,22	328873,06
311	386520,64	328828,74
312	386514,77	328795,96
313	386511,15	328775,74
314	386508,34	328760,06
315	386467,36	328763,56
316	386326,54	328775,60
317	386247,51	328782,35
318	386161,75	328789,69
319	386002,49	328803,30
320	385991,81	328823,07
321	385990,57	328844,88
322	385988,22	328872,48
323	385988,50	328874,63
324	385988,70	328876,18
325	385982,31	328941,65
326	385979,40	328971,53
327	385988,10	329004,33
328	385997,76	329040,74
329	386014,88	329099,51
330	386022,82	329131,66
331	386033,11	329173,40
332	386054,87	329254,25

Lp.	X	Y
333	386054,63	329264,43
334	386054,60	329265,99
335	386053,31	329322,06
336	386045,72	329387,87
337	386046,69	329414,73
338	386019,53	329477,46
339	386018,53	329479,70
340	385996,96	329527,97
341	385968,48	329520,67
342	385946,36	329570,31
343	385927,29	329614,32
344	385925,08	329619,78
345	385923,94	329622,60
346	385878,41	329603,74
347	385877,92	329603,59
348	385822,71	329586,43
349	385802,54	329576,73
350	385782,03	329564,59
351	385780,53	329564,03
352	385779,02	329563,47
353	385743,09	329549,98
354	385743,80	329546,99
355	385744,60	329543,62
356	385749,13	329504,61
357	385771,02	329344,81
358	385792,95	329184,70
359	385793,44	329169,35
360	385789,45	329169,10

Lp.	X	Y
361	385781,38	329168,59
362	385717,02	329167,28
363	385715,40	329167,22
364	385636,05	329164,22
365	385626,74	329163,87
366	385625,26	329037,39
367	385623,36	328942,12
368	385621,31	328838,92
369	385575,78	328843,69
370	385555,64	328845,80
371	385540,91	328847,35
372	385488,39	328852,81
373	385478,50	328852,63
374	385394,04	328851,10
375	385308,15	328824,41
376	385211,53	328790,24
377	385191,99	328783,03
378	385171,65	328778,54
379	385148,41	328772,68
380	385055,87	328737,73
381	384958,42	328686,35
382	384875,14	328702,30
383	384807,81	328707,61
384	384786,55	328539,29
385	384845,90	328531,24
386	384877,06	328525,52
387	384886,02	328527,89
388	384889,41	328528,79

Lp.	X	Y
389	384890,98	328528,52
390	384914,40	328524,47
391	384916,35	328524,13
392	384965,83	328515,57
393	384952,61	328418,71
394	384899,85	328426,60
395	384831,02	328436,88
396	384767,06	328450,70
397	384765,29	328385,14
398	384774,15	328296,55
399	384781,23	328211,50
400	384814,90	328193,78
401	384820,21	328126,45
402	384791,86	328041,40
403	384736,94	327903,20
404	384664,29	327800,43
405	384742,25	327738,42
406	384823,76	327876,62
407	384873,37	327800,43
408	384897,48	327706,77
409	384943,76	327490,47
410	384979,68	327245,85
411	385103,71	327291,92
412	385236,59	327304,32
413	385374,35	326902,56
414	385408,91	326790,93
415	385417,73	326764,67
416	385421,58	326745,41

Lp.	X	Y
417	385425,43	326730,55
418	385431,49	326709,64
419	385438,09	326685,43
420	385454,86	326656,74
421	385467,23	326638,51
422	385470,49	326620,93
423	385480,90	326588,38
424	385485,46	326572,75
425	385490,02	326551,27
426	385491,97	326531,08
427	385495,23	326507,65
428	385495,23	326493,32
429	385502,39	326475,74
430	385513,46	326453,61
431	385522,57	326422,36
432	385521,86	326403,79
433	385535,15	326351,07
434	385539,13	326318,74
435	385534,26	326250,08
436	385586,09	326066,70
437	385642,79	326049,42
438	385693,28	326051,19
439	385781,88	326120,29
440	385800,92	326139,34
441	385815,10	326149,09
442	385854,52	326171,23
443	385877,11	326184,52
444	385883,31	326190,72

Lp.	X	Y
445	385887,74	326196,48
446	385897,05	326167,69
447	385907,23	326156,62
448	385942,23	326157,50
449	385963,49	326169,90
450	385988,74	326179,21
451	386070,24	326199,58
452	386087,96	326236,35
453	386107,01	326259,38
454	386137,13	326284,63
455	386178,32	326312,09
456	386204,46	326331,58
457	386223,51	326348,42
458	386243,00	326367,02
459	386258,50	326380,75
460	386244,77	326341,77
461	386232,81	326313,87
462	386132,26	326133,14
463	386040,12	325972,79
464	385979,88	325861,61
465	385956,40	325811,99
466	385953,74	325754,85
467	385949,31	325736,25
468	385936,91	325714,99
469	385897,05	325678,22
470	385873,13	325657,85
471	385923,18	325652,53
472	386042,78	325641,01

Lp.	X	Y
473	386122,51	325635,70
474	386177,44	325636,14
475	386224,83	325637,03
476	386332,47	325648,10
477	386511,43	325666,26
478	386631,03	325678,22
479	386684,62	325683,09
480	386831,69	325687,08
481	386989,82	325691,95
482	387088,84	325694,85
483	387109,94	325695,14
484	387120,69	325695,10
485	387138,34	325695,27
486	387176,37	325697,14
487	387186,38	325697,22
488	387237,27	325697,65
489	387289,44	325698,14
490	387312,12	325698,62
491	387523,27	325703,12
492	387542,98	325703,54
493	387591,11	325699,85
494	387608,14	325698,55
495	387649,70	325690,44
496	387652,09	325689,97
497	387734,26	325658,70
498	387952,99	325703,71
499	388003,42	325714,10
500	388161,45	325744,22

Lp.	X	Y
501	388449,37	325802,25
502	388487,88	325820,32
503	388597,90	325881,73
504	388599,63	325882,08
505	388607,56	325883,63
506	388767,24	325915,00
507	388860,39	325932,83
508	388889,82	325938,47
509	388906,60	325941,68
510	389009,80	325961,44
511	389019,79	325945,38
512	389038,07	325934,15
513	389097,67	325909,06
514	389132,29	325897,19
515	389170,20	326013,38
516	389173,92	326024,77
517	389191,88	326079,82
518	389192,93	326083,06
519	389220,74	326168,28
520	389226,69	326186,52
521	389253,50	326268,67
522	389254,74	326272,47
523	389264,93	326303,73
524	389294,77	326395,25
525	389295,31	326396,93
526	389295,32	326396,97
527	389319,78	326471,98
528	389320,15	326473,12

Lp.	X	Y
529	389320,45	326474,01
530	389381,49	326661,25
531	389387,34	326679,15
532	389435,50	326826,49
533	389443,15	326849,91
534	389508,59	327050,07
535	389485,91	327057,77
536	389407,92	327084,24
537	389401,86	327086,29
538	389382,58	327092,83
539	389250,42	327137,68
540	389094,73	327190,52
541	389072,63	327198,02
542	388892,77	327427,46
543	388889,20	327447,10
544	388888,05	327491,29
545	388878,64	327577,55
546	388911,93	327580,60
547	388956,72	327584,70
548	388969,76	327585,90
549	388997,30	327588,42
550	389041,00	327592,42
551	389099,69	327596,80
552	389109,37	327597,53
553	389137,67	327597,32
554	389159,14	327597,15
555	389208,88	327589,17
556	389220,69	327586,62

Lp.	X	Y
557	389435,33	327552,33
558	389489,43	327558,73
559	389495,44	327559,44
560	389538,74	327590,95
561	389562,34	327608,13
562	389597,41	327630,23
563	389601,95	327632,91
564	389715,41	327699,94
565	389720,08	327702,70
566	389726,44	327706,45
567	389739,28	327708,75
568	389842,71	327727,26
569	389998,99	327755,21
570	390001,98	327755,13
571	390025,33	327754,51
572	390032,77	327753,60
573	390084,30	327747,30
574	390143,48	327733,21
575	390227,23	327717,87
576	390251,44	327717,33
577	390270,16	327716,90
578	390462,89	327712,57
579	390541,97	327709,80
580	390550,13	327709,52
581	390611,41	327707,74
582	390719,75	327668,50
583	390995,62	327568,55
584	391030,59	327555,48

Lp.	X	Y
585	391032,46	327554,78
586	391072,67	327675,13
587	391103,03	327766,03
588	391107,45	327779,26
589	391065,16	327812,38
590	391046,84	327858,32
591	391050,69	327901,14
592	391084,56	327947,92
593	391102,24	327947,86
594	391150,88	328013,13
595	391196,49	328095,77
596	391245,00	328158,75
597	391246,07	328160,13
598	391252,44	328168,41
599	391254,99	328171,72
600	391234,46	328200,41
601	391232,28	328203,46
602	391267,73	328238,86
603	391268,66	328244,44
604	391503,73	328161,17
605	391670,75	328102,00
606	391903,19	328019,66
607	392115,37	327947,92
608	392117,77	327947,11
609	392448,83	327858,89
610	392476,97	327852,13
611	392478,85	327851,68
612	392925,75	327744,34

Lp.	X	Y
613	392949,47	327738,64
614	393019,76	327721,76
615	393025,42	327720,40
616	393198,56	327678,81
617	393261,90	327663,60
618	393370,27	327637,57
619	393533,89	327600,13
620	393533,29	327615,94
621	393537,91	327742,63
622	393538,00	327745,28
623	393560,37	327876,62
624	393560,41	327876,87
625	393562,22	327887,45
626	393563,25	327929,27
627	393563,98	327958,65
628	393564,60	327983,56
629	393569,96	328026,15
630	393572,00	328042,38
631	393576,86	328067,21
632	393573,89	328067,66
633	393575,55	328078,23
634	393578,53	328077,74
635	393592,72	328123,29
636	393602,49	328280,70
637	393610,39	328408,03
638	393618,31	328567,68
639	393633,29	328869,28
640	393630,42	328997,78

Lp.	X	Y
641	393629,53	329037,95
642	393629,31	329047,95
643	393625,63	329212,61
644	393624,32	329287,52
645	393622,91	329368,65
646	393622,33	329401,19
647	393620,24	329520,94
648	393620,24	329521,25
649	393619,02	329590,95
650	393618,81	329602,93
651	393617,94	329652,97
652	393636,97	329660,32
653	393736,53	329698,82
654	393755,85	329707,47
655	393660,12	329848,14
656	393630,74	329891,33
657	393619,65	329887,83
658	393584,84	329939,17

Lp.	X	Y
659	393548,92	329992,15
660	393584,23	330015,89
661	393613,52	330027,13
662	393761,10	330083,74
663	393867,97	330124,74
664	393976,50	330166,37
665	393976,05	330171,03
666	393987,34	330168,09
667	393987,22	330169,11
668	394009,33	330177,27
669	394017,32	330180,22
670	394143,29	330226,78
671	394240,03	330262,54
672	394240,81	330260,69
673	394279,15	330169,61
674	394414,03	330190,80
675	394451,66	330148,44
676	394460,89	330137,18

Lp.	X	Y
677	394463,41	330134,11
678	394563,77	330011,67
679	394506,72	329993,47
680	394506,88	329991,40
681	394510,42	329947,52
682	394533,49	329887,49
683	394505,21	329864,68
684	394554,25	329758,23
685	394572,04	329719,61
686	394596,35	329690,91
687	394642,30	329667,57
688	394675,86	329650,52
689	394683,03	329646,07
690	394685,47	329644,57
691	394780,62	329585,53
692	394798,92	329574,18
693	394800,56	329573,16
694	394798,91	329620,78

Lp.	X	Y
695	394792,95	329667,85
696	394846,40	329688,95
697	394885,75	329637,15
698	394893,26	329627,27
699	394943,90	329556,92
700	394944,81	329555,66
701	395009,86	329602,18
702	395142,54	329748,43
703	395199,72	329785,76
704	395239,22	329817,86
705	395267,40	329844,71
706	395314,94	329890,01
707	395296,66	330136,89
708	395276,00	330136,24
709	395195,35	330146,58
710	395170,48	330149,77

Załącznik nr 2 do zarządzenia
Regionalnego Dyrektora Ochrony Środowiska
we Wrocławiu z dnia 14 kwietnia 2014 r.

Mapa obszaru Natura 2000 Dębniańskie Mokrała PLH020002.

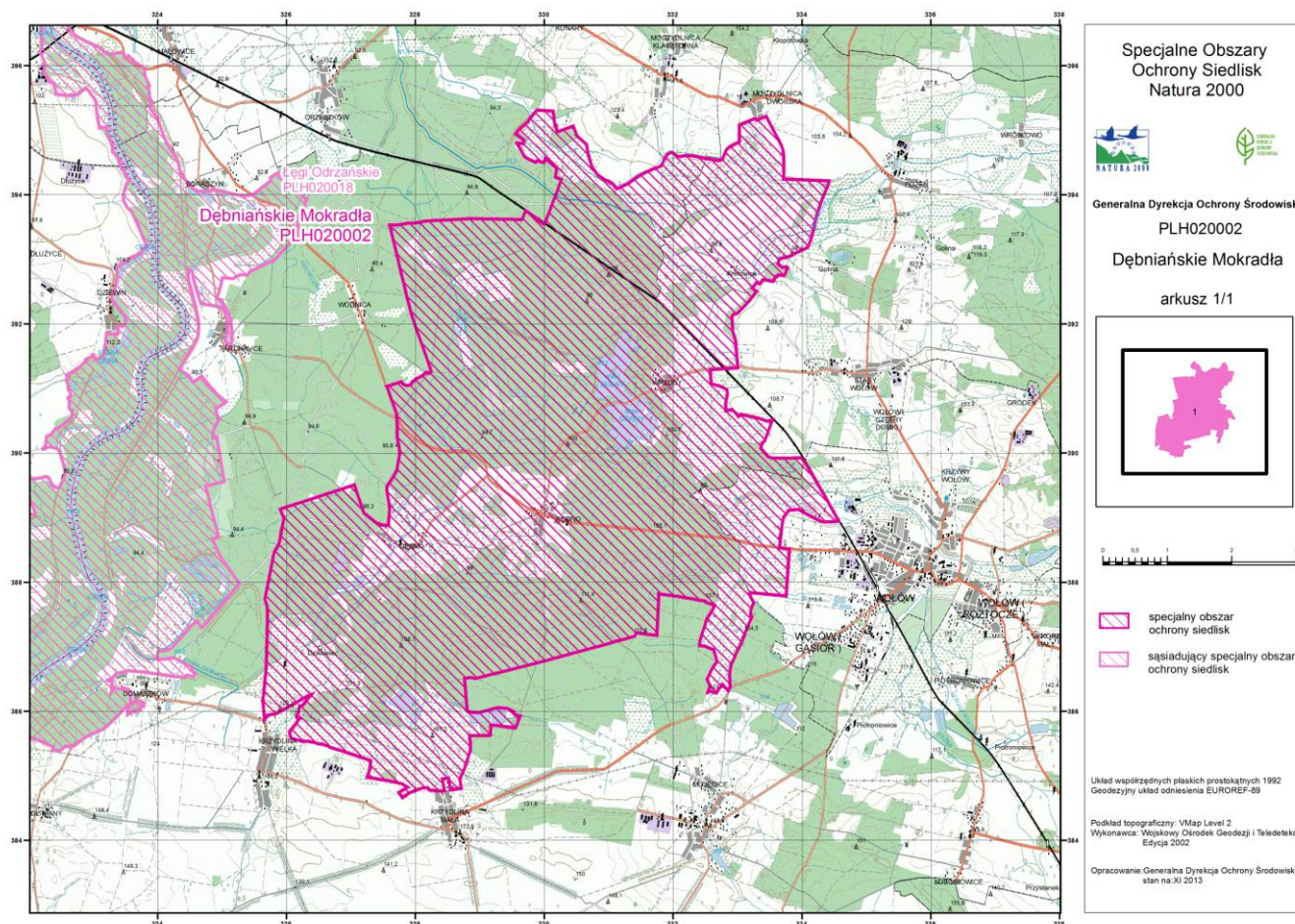

Załącznik nr 3 do zarządzenia
Regionalnego Dyrektora Ochrony Środowiska
we Wrocławiu z dnia 14 kwietnia 2014 r.

Identyfikacja istniejących i potencjalnych zagrożeń dla zachowania właściwego stanu ochrony siedlisk przyrodniczych oraz gatunków zwierząt i ich siedlisk będących przedmiotami ochrony.

Przedmiot ochrony	Zagrożenia	Opis zagrożenia
3260 Nizinne i podgórskie rzeki ze zbiorowiskami włosieniczników (<i>Ranunculion fluitantis</i>)	U Nieznane zagrożenia.	Brak wiedzy na temat siedliska.
6410 Zmiennowilgotne łąki trzęślicowe (<i>Molinion</i>)	<u>Zagrożenia istniejące:</u>	
	A03.03 Zaniechanie / brak koszenia.	Na części pól siedliska obserwuje się brak systematycznego koszenia użytków zielonych.
	I01 Obce gatunki inwazyjne.	Inwazja obcych geograficznie gatunków zielnych, szczególnie z rodzaju nawłóć <i>Solidago</i> .
	K02.01 Zmiana składu gatunkowego (sukcesja).	Sukcesja wtórna krzewów i podrostu drzew na porzuconych użytkach zielonych z siedliskiem skutkująca zmianą struktury i funkcji siedliska.
	I02 Problematiczne gatunki rodzime.	W miejscach, gdzie stosunki wodne uległy pogorszeniu i skutkują długotrwałym stagnowaniem wody na powierzchni gruntu, obserwuje się intensywny rozwój zbiorowisk turzycowych wypierających charakterystyczne dla siedliska gatunki.
	<u>Zagrożenia potencjalne:</u>	
	J02 Spowodowane przez człowieka zmiany stosunków wodnych.	Zagrożenie związane między innymi z niewłaściwie przeprowadzonym odmulaniem rowów i cieków.
	B01 Zalesianie terenów otwartych.	Przeznaczanie gruntów rolnych do zalesienia.

6510 Nizowe i górskie świeże łąki użytkowane ekstensywnie (<i>Arrhenatherion elatioris</i>)	<u>Zagrożenia istniejące:</u>	
	A08 Nawożenie /nawozy sztuczne/.	Nadmierne użyżnienie siedliska poprzez nawożenie powoduje jego degenerację i wycofanie się cennych gatunków.
	A04.01 Wypas intensywny.	Intensywny wypas bydła prowadzi do degeneracji siedliska i wycofania się cennych gatunków.
	A03.01 Intensywne koszenie lub intensyfikacja.	Na niektórych powierzchniach użytków zielonych z siedliskiem obserwuje się intensyfikację użytkowania powoduje jego degenerację i wycofanie się cennych gatunków.
	A03.03 Zaniechanie / brak koszenia.	Na części płatów siedliska obserwuje się brak systematycznego koszenia użytków zielonych.
	I01 Obce gatunki inwazyjne.	Inwazja obcych geograficznie gatunków zielnych, szczególnie z rodzaju nawłóć <i>Solidago</i> .
	K04.03 Zmiana składu gatunkowego (sukcesja).	Sukcesja wtórna krzewów i podrostu drzew na porzuconych użytkach zielonych z siedliskiem.
	<u>Zagrożenia potencjalne:</u>	
	A02.03 Usuwanie trawy pod grunty orne.	Zmiana użytków zielonych na grunty orne.
	B01 Zalesianie terenów otwartych.	Przeznaczanie gruntów rolnych do zalesienia.
	D01.02 Drogi, autostrady.	W dokumentach planistycznych gminy Wołów na terenie obszaru planowany jest przebieg obwodnicy Wołowa, która może negatywnie oddziaływać na siedlisko.

9170 Grąd środkowoeuropejski i subkontynentalny (<i>Galio-Carpinetum</i> , <i>Tilio-Carpinetum</i>)	<u>Zagrożenia istniejące:</u>	
	I01 Obce gatunki inwazyjne.	Inwazja czeremchy amerykańskiej <i>Prunus serotina</i> , niecierpka drobnokwiatowego <i>Impatiens parviflora</i> (w przypadku niecierpka drobnokwiatowego zagrożenie praktycznie niemożliwe do wyeliminowania z uwagi na biologię i powszechność występowania gatunku).
	B02.01 Odnawianie lasu po wycince (nasadzenia).	Niewłaściwe składy odnowieniowe (w obecnie obowiązującym planie urządzenia lasu dla Nadleśnictwa Wołów).
	I02 Problematiczne gatunki rodzime.	Utrzymujące się w składzie drzewostanu gatunki obce siedlisku np. sosna zwyczajna.
	<u>Zagrożenia potencjalne:</u>	
	B02.04 Usuwanie martwych i umierających drzew.	Usuwanie martwych i umierających drzew skutkujące zubożaniem różnorodności biologicznej siedliska w wyniku zaniku siedlisk zwierząt związanych z martwym drewnem.
9190 Kwaśne dąbrowy (<i>Quercion robori- petraeae</i>)	<u>Zagrożenia istniejące:</u>	
	I01 Obce gatunki inwazyjne.	Inwazja czeremchy amerykańskiej <i>Prunus serotina</i> , niecierpka drobnokwiatowego <i>Impatiens parviflora</i> (w przypadku niecierpka drobnokwiatowego zagrożenie praktycznie niemożliwe do wyeliminowania z uwagi na biologię i powszechność występowania gatunku).
	I02 Problematiczne gatunki rodzime.	Utrzymujące się w składzie drzewostanu gatunki obce siedlisku.
		<u>Zagrożenia potencjalne:</u>
	B02.04 Usuwanie martwych i umierających drzew.	Usuwanie martwych i umierających drzew skutkujące zubożaniem różnorodności biologicznej siedliska w wyniku zaniku siedlisk zwierząt związanych z martwym drewnem.

*91E0 Łęgi wierzbowe, topolowe, olszowe i jesionowe (<i>Salicetum albo-fragilis</i> , <i>Populetum albae</i> , <i>Alnenion glutinoso-incanae</i>) i olsy źródłiskowe	<u>Zagrożenia istniejące:</u>	
	K02.01 Zmiana składu gatunkowego (sukcesja).	Zmiana składu gatunkowego zbiorowisk charakterystycznych dla siedliska w wyniku procesów degeneracyjnych (grądowienie, olsowienie).
	I01 Obce gatunki inwazyjne.	Występowanie inwazyjnego gatunku – niecierpka drobnokwiatowego <i>Impatiens parviflora</i> (zagrożenie praktycznie niemożliwe do wyeliminowania z uwagi na biologię i powszechność występowania gatunku).
	K04.03 Zawleczenie choroby (patogeny mikrobowe).	Zagrożenie związane jest z występowaniem i możliwością nasilenia choroby silnie limitującej jesion wyniosły <i>Fraxinus excelsior</i> (chorobowe zamieranie jesionu) - zagrożenie obecnie niemożliwe do wyeliminowania z powodu braku skutecznej metody walki z grzybem powodującym chorobę jesionów.
	B02.01 Odnowianie lasu po wycince (nasadzenia).	Niewłaściwe składy odnowieniowe drzewostanów na powierzchni siedliska (w obecnie obowiązującym planie urządzenia lasu dla Nadleśnictwa Wołów).
<u>Zagrożenia potencjalne:</u>		
	B02.04 Usuwanie martwych i umierających drzew.	Usuwanie martwych i umierających drzew skutkujące zubażaniem różnorodności biologicznej siedliska w wyniku zaniku siedlisk zwierząt związanych z martwym drewnem.
91F0 Łęgowe lasy dębowo-wiązowo-jesionowe (<i>Ficario-Ulmetum</i>)	<u>Zagrożenia istniejące:</u>	
	K04.03 Zawleczenie choroby (patogeny mikrobowe).	Zagrożenie związane jest z występowaniem i możliwością nasilenia choroby silnie limitującej jesion wyniosły <i>Fraxinus excelsior</i> (chorobowe zamieranie jesionu) - zagrożenie obecnie niemożliwe do wyeliminowania z powodu braku skutecznej metody walki z grzybem powodującym chorobę jesionów.
	I01 Obce gatunki inwazyjne.	Występowanie inwazyjnego gatunku – niecierpka drobnokwiatowego <i>Impatiens parviflora</i> (zagrożenie praktycznie niemożliwe do wyeliminowania z uwagi na biologię i powszechność występowania gatunku).
	K02.01 Zmiana składu gatunkowego (sukcesja).	Zmiana składu gatunkowego zbiorowisk charakterystycznych dla siedliska w wyniku procesów degeneracyjnych (grądowienie).

	<p><u>Zagrożenia potencjalne:</u></p> <p>B02.04 Usuwanie martwych i umierających drzew.</p>	<p>Usuwanie martwych i umierających drzew skutkujące zubażaniem różnorodności biologicznej siedliska w wyniku zaniku siedlisk zwierząt związanych z martwym drewnem.</p>
1074 Barczatka kataks <i>Eriogaster catax</i>	<p><u>Zagrożenia istniejące:</u></p> <p>K02.02 Nagromadzenie materii organicznej.</p> <p>K02 Ewolucja biocenotyczna, sukcesja.</p> <p>J01.01 Wypalanie.</p> <p>A10.01 Usuwanie żywopłotów i zagajników lub roślinności karłowatej.</p>	<p>Gromadzenie materii organicznej (roślinność zielna) uniemożliwia dostęp samicom do skarlłowaciałych i/lub młodych roślin żywicielskich.</p> <p>Starzenie się roślin żywicielskich.</p> <p>Coroczne, wiosenne wypalanie rowów i łąk porośniętych tarniną przypadające na okres wylęgu gąsienic z jaj.</p> <p>Usuwanie zakrzaczeń tarninowych, głogu itd. na skrajach łąk, czyszczenie rowów przydrożnych, miedz itp. w okresach niedostosowanych do cyklu rozwojowego barczatki.</p>
	<p><u>Zagrożenia potencjalne:</u></p> <p>B01 Zalesianie terenów otwartych.</p> <p>A02.01 Intensyfikacja rolnictwa.</p> <p>A07 Stosowanie biocydów, hormonów i substancji chemicznych.</p>	<p>Zacienienie istniejących stanowisk lub likwidacja stanowisk poprzez zalesienie otwartych powierzchni gruntów rolnych sąsiadujących bezpośrednio ze stanowiskami barczatki.</p> <p>Zmiana sposobu użytkowania – zmiana użytków zielonych na grunty orne.</p> <p>Stosowanie wczesnowiosennych oprysków może stanowić zagrożenie dla siedlisk gatunku zlokalizowanych w bezpośrednim sąsiedztwie pól uprawnych. Nierozważne stosowanie środków ochrony roślin, zarówno chwastobójczych, jak i owadobójczych (wykonywanie oprysków przy silnym wietrze lub przypadkowe lub umyślne opryskiwanie zakrzewień rosnących na miedzach), może powodować śmiertelność gąsienic (w przypadku oprysków wykonanych w okresie od początku kwietnia do połowy czerwca) lub zamieranie roślin żywicielskich - tarniny i głogów.</p>

1060 Czerwończyk nieparek <i>Lycaena dispar</i>	<u>Zagrożenia istniejące:</u> X Brak zagrożeń.	
	<u>Zagrożenia potencjalne:</u> A02.01 Intensyfikacja rolnictwa.	Potencjalna intensyfikacja rolnictwa może wiązać się z osuszaniem zbyt podmokłych terenów oraz używaniem zwiększonej ilości środków chemicznych zanieczyszczających wody powierzchniowe.
	J02.02 Usuwanie osadów (mułu).	Czyszczenie brzegów rowów melioracyjnych i rzek może prowadzić do usuwania rośliny żywicielskiej gąsienic - szczawiu lancetowatego <i>Rumex hydrolypathum</i> wraz z rozwijającymi się gąsienicami.
	J02.01 Zasypywanie terenu, melioracje i osuszanie – ogólnie. H01.05 Rozproszone zanieczyszczenie wód powierzchniowych z powodu działalności związanej z rolnictwem i leśnictwem.	Niewłaściwe prowadzenie prac melioracyjnych będzie skutkowało nadmiernym odprowadzaniem wody z powierzchni siedliska gatunku. Zarastanie niewielkich cieków wodnych i podmokłych łąk na skutek eutrofizacji.
1088 Kozioróg dębosz <i>Cerambyx cerdo</i>	<u>Zagrożenia istniejące:</u> J03.02.01 Zmniejszenie migracji / bariery dla migracji.	Brak szlaków migracyjnych w obrębie obszaru i w najbliższym sąsiedztwie umożliwiających sprawny kontakt z najbliższymi populacjami.
	<u>Zagrożenia potencjalne:</u> B02.04 Usuwanie martwych i umierających drzew.	Usuwanie starych, osłabionych lub obumierających dębów, które są miejscem bytowania i rozrodu osobników gatunku.
	J01 Pożary i gaszenie pożarów. G05.06 Chirurgia drzewna, ścinanie na potrzeby bezpieczeństwa, usuwanie drzew przydrożnych.	Celowe lub przypadkowe podpalanie wypróchnień w pniach starszych drzew może stanowić zagrożenie zniszczenia stanowisk gatunku. Działania pielęgnacyjne zmierzające do zapewnienia bezpieczeństwa ludzi, takie jak wycinanie gałęzi i konarów drzew lub też wycinanie całych drzew groźących przewróceniem się może powodować likwidację potencjalnych nowych stanowisk rozrodczych i miejsc żerowania larw owada, a przez to wpływać niekorzystnie na stan populacji.

6179 Modraszek nausitous <i>Maculinea nausithous</i> (= <i>Phengaris nausithous</i>)	<u>Zagrożenia istniejące:</u> A03.03 Zaniechanie / brak koszenia. A03.01 Intensywne koszenie lub intensyfikacja.	Porzucenie dotychczasowej formy użytkowania skutkuje zarastaniem łąk. Obserwowane na części płatów koszenie zbyt intensywne i w nieodpowiednim terminie nie pozwala na wzrost rośliny żywicielskiej gatunku - krwiściągu lekarskiego <i>Sanguisorba officinalis</i> .
6177 Modraszek telejus <i>Maculinea teleius</i> (= <i>Phengaris teleius</i>)	<u>Zagrożenia potencjalne:</u> A02.03 Usuwanie trawy pod grunty orne. A03.01 Intensywne koszenie lub intensyfikacja.	Zmiana użytków zielonych na grunty orne. Koszenie zbyt intensywne i w nieodpowiednim terminie nie pozwoli na wzrost rośliny żywicielskiej gatunku - krwiściągu lekarskiego <i>Sanguisorba officinalis</i> .
6169 Przeplatka matura <i>Hypodryas matura</i> (= <i>Euphydryas matura</i>)	<u>Zagrożenia istniejące:</u> K04.03 Zawleczenie choroby (patogeny mikrobowe). <u>Zagrożenia potencjalne:</u> A02.03 Usuwanie trawy pod grunty orne. B02.03 Usuwanie podszytu. B02.02 Wycinka lasu.	Zagrożenie związane jest z występowaniem i możliwością nasilenia choroby silnie limitującej jesion wyniosły <i>Fraxinus excelsior</i> (chorobowe zamieranie jesionu). Nasilenie choroby może silnie negatywnie oddziaływać na populację przeplatki poprzez redukcję głównego gatunku żywicielskiego gąsienic tego gatunku (zagrożenie obecnie niemożliwe do wyeliminowania z powodu braku skutecznej metody walki z grzybem powodującym chorobę jesionów). Zmiana użytkowania śródleśnych i przyleśnych łąk na grunty orne. Zabiegi w wyniku, których usuwa się podszyt leśny, mogą eliminować młode okazy jesionu wyniosłego <i>Fraxinus excelsior</i> i kalinę koralową <i>Viburnum opulus</i> – rośliny żywicielskie przelatki maturalnej <i>Euphydryas matura</i> . Stanowiska są skupione i przypisane do konkretnych wydzieleń leśnych. Osiągnięcie wieku rębego i wykonanie rębni na powierzchni z gatunkiem może zniszczyć populację, która nie ma możliwości przeniesienia się obok.

	B02.01 Odnowianie lasu po wycince (nasadzenia).	Zmiana składu gatunkowego w istniejących nasadzeniach z udziałem jesionu, w przypadku, gdy zamieranie w wyniku choroby jesionu wyniosłego <i>Fraxinus excelsior</i> stanie się przyczyną wprowadzania w odnowieniach innych rodzimych gatunków drzew, na których przeplatka matura <i>Euphydryas maturna</i> się nie rozwija.
	A07 Stosowanie biocydów, hormonów i substancji chemicznych.	Stosowanie wczesnowiosennych oprysków na polach graniczących ze stanowiskami gatunku może stanowić zagrożenie dla jego siedlisk.
1145 Piskorz <i>Misgurnus fossilis</i>	<u>Zagrożenia istniejące:</u> X Brak zagrożeń.	
	<u>Zagrożenia potencjalne:</u> J02.03 Regulowanie (prostowanie) koryt rzecznych i zmiana przebiegu koryt rzecznych.	Prowadzenie prac polegających na regulacji koryta rzeki (m.in. wyrównanie dna ciek, prace sprzętu w korycie ciek, zmiana mikrorzeźby koryta ciek) mogą doprowadzić do ograniczenia i pogorszenia siedlisk gatunku.
	H01 Zanieczyszczenie wód powierzchniowych (limnicznych, lądowych, morskich i słonawych).	Spływ zanieczyszczeń z gruntów rolnych oraz nielegalne odprowadzanie nieczystości do rowów i cieków może spowodować zanieczyszczenie wód.
	K03.04 Drapieźnictwo.	Drapieźnictwo ze strony innych gatunków ryb np. szczupaka.
5339 Różanka <i>Rhodeus sericeus amarus</i> (= <i>Rhodeus amarus</i>)	<u>Zagrożenia istniejące:</u> X Brak zagrożeń.	
	<u>Zagrożenia potencjalne:</u> J02.03 Regulowanie (prostowanie) koryt rzecznych i zmiana przebiegu koryt rzecznych.	Prowadzenie prac polegających na regulacji koryta rzeki (m.in. wyrównanie dna ciek, prace sprzętu w korycie ciek, zmiana mikrorzeźby koryta ciek) mogą doprowadzić do ograniczenia i pogorszenia siedlisk gatunku.
	H01 Zanieczyszczenie wód powierzchniowych (limnicznych, lądowych, morskich i słonawych).	Spływ zanieczyszczeń z gruntów rolnych oraz nielegalne odprowadzanie nieczystości do rowów i cieków może spowodować zanieczyszczenie wód.

	K01.03 Wyschnięcie. K03.04 Drapieżnictwo.	Okresowe niedobory wody w korycie rzeczonym poniżej stawów rybnych spowodowane poborem wody z naturalnego cieką na cele gospodarki rybackiej. Drapieżnictwo ze strony innych gatunków ryb np. szczupaka.
1188 Kumak nizinny <i>Bombina bombina</i> 1166 Traszka grzebieniasta <i>Triturus cristatus</i> (<i>Triturus cristatus cristatus</i>)	<u>Zagrożenia istniejące:</u> X Brak zagrożeń.	
	<u>Zagrożenia potencjalne:</u> J02 Spowodowane przez człowieka zmiany stosunków wodnych.	Niewłaściwe prowadzenie prac melioracyjnych może skutkować nadmiernym odprowadzaniem wody z powierzchni siedliska gatunku.
	H01 Zanieczyszczenie wód powierzchniowych (limnicznych, lądowych, morskich i słonawych).	Spływ zanieczyszczeń z gruntów rolnych oraz nielegalne odprowadzanie nieczystości do rowów i cieków może spowodować zanieczyszczenie wód.
	E06 Inne rodzaje aktywności człowieka związane z urbanizacją, przemysłem etc.	Zmiana sposobu użytkowania powierzchni z siedliskiem gatunku w ramach nowego przeznaczenia gruntów może skutkować utratą lub zmniejszeniem określonych cech siedliska.
	K02.02 Nagromadzenie materii organicznej.	Nagromadzenie materii organicznej w zbiornikach wodnych stanowiących siedlisko gatunku może przyczynić się do utraty lub zmniejszenia określonych cech siedliska.
J02.05.03 Modyfikowanie akwenów wód stojących.	Zarybianie niewielkich zbiorników wodnych stanowiących siedlisko gatunku i przekształcanie ich w stawy hodowlane.	
1337 Bóbr europejski <i>Castor fiber</i>	<u>Zagrożenia istniejące:</u> X. Brak zagrożeń.	
	<u>Zagrożenia potencjalne:</u> J02.03 Regulowanie (prostowanie) koryt rzecznych i zmiana przebiegu koryt rzecznych.	Regulowanie koryt rzecznych może powodować przyspieszony odpływ wód z zasiedlanego przez gatunek terenu oraz okresowe niedobory wody.
	J02.01 Zasypywanie terenu, melioracje i osuszanie – ogólnie.	Niewłaściwie prowadzone prace melioracyjne mogą spowodować utratę określonych cech siedliska gatunku.
	F03.02 Pozyskiwanie / usuwanie zwierząt (lądowych).	Samowolne niszczenia żerem bobrowych i tam.

1355 Wydra <i>Lutra lutra</i>	<u>Zagrożenia istniejące:</u> X Brak zagrożeń.	
	<u>Zagrożenia potencjalne:</u> J02.03 Regulowanie (prostowanie) koryt rzecznych i zmiana przebiegu koryt rzecznych. H01 Zanieczyszczenie wód powierzchniowych (limnicznych, lądowych, morskich i słonawych).	Regulowanie koryt rzecznych i drobnych cieków naturalnych może skutkować utratą określonych cech siedliska gatunku. Spływ zanieczyszczeń z gruntów rolnych oraz nielegalne odprowadzanie nieczystości do rowów i cieków może spowodować zanieczyszczenie wód.
1308 Mopek <i>Barbastella barbastellus</i>	<u>Zagrożenia istniejące:</u> X Brak zagrożeń.	
	<u>Zagrożenia potencjalne:</u> B02.04 Usuwanie martwych i umierających drzew.	Usuwanie martwych i umierających drzew w drzewostanach stanowiących schronienie dla nietoperzy.
1323 Nocek Bechsteina <i>Myotis bechsteinii</i>		
1324 Nocek duży <i>Myotis myotis</i>		

Załącznik nr 4 do zarządzenia
Regionalnego Dyrektora Ochrony Środowiska
we Wrocławiu z dnia 14 kwietnia 2014 r.

Cele działań ochronnych.

Lp.	Przedmiot ochrony	Cele działań ochronnych
1.	3260 Nizinne i podgórskie rzeki ze zbiorowiskami włosieniczników (<i>Ranunculion fluitantis</i>)	1. Uzupełnienie stanu wiedzy o występowaniu siedliska w obszarze Natura 2000.
2.	6410 Zmiennowilgotne łąki trzęślicowe (<i>Molinion</i>) 6510 Niżowe i górskie świeże łąki użytkowane ekstensywnie (<i>Arrhenatherion elatioris</i>)	1. Zachowanie siedliska w nie pogorszonej formie (co najmniej U1) lub poprawa jego stanu.
3.	9170 Grąd środkowoeuropejski i subkontynentalny (<i>Galio-Carpinetum, Tilio-Carpinetum</i>) 91F0 Łęgowe lasy dębowo-wiązowo-jesionowe (<i>Ficario-Ulmetum</i>)	1. Poprawa stanu siedliska w zakresie wskaźników wiek drzewostanu, martwe drewno, struktura pionowa i przestrzenna drzewostanu lub zachowanie siedliska w nie pogorszonej formie (co najmniej U1). 2. Przywrócenie składu gatunkowego drzewostanu typowego dla siedliska przyrodniczego. 3. Ograniczenie inwazji gatunków obcych geograficznie w podszycie.
4.	9190 Kwaśne dąbrowy (<i>Quercion robori-petraeae</i>)	1. Poprawa stanu siedliska w zakresie wskaźników wiek drzewostanu, martwe drewno, struktura pionowa i przestrzenna drzewostanu lub zachowanie siedliska w nie pogorszonej formie (co najmniej U1). 2. Przywrócenie składu gatunkowego drzewostanu typowego dla siedliska przyrodniczego.
5.	91E0 *Łęgi wierzbowe, topolowe, olszowe i jesionowe (<i>Salicetum albo-fragilis, Populetum albae, Alnion glutinoso-incanae</i>) i olsy źródliskowe	1. Poprawa istniejącego złego stanu zachowania (U2) siedliska w zakresie wskaźników wiek drzewostanu, martwe drewno, struktura pionowa i przestrzenna drzewostanu. 2. Przywrócenie składu gatunkowego drzewostanu typowego dla siedliska przyrodniczego. 3. Poprawa stosunków wodnych w obszarze.
6.	1074 Barczatka kataks <i>Eriogaster catax</i>	1. Poprawa istniejącego złego (U2) lub niezadowolającego (U1) stanu zachowania gatunku w obszarze Natura 2000.
7.	1060 Czerwończyk nieparek <i>Lycaena dispar</i>	1. Uzupełnienie stanu wiedzy na temat gatunku. 2. Utrzymanie lub poprawa istniejącego niezadowolającego (U1) stanu zachowania gatunku w obszarze Natura 2000.

Lp.	Przedmiot ochrony	Cele działań ochronnych
8.	1088 Kozioróg dębosz <i>Cerambyx cerdo</i>	1. Poprawa istniejącego złego (U2) stanu zachowania gatunku w obszarze Natura 2000. 2. Ochrona zachowawcza starych dębów w Obszarze.
9.	6179 Modraszek nausitous <i>Maculinea nausithous</i> (= <i>Phengaris nausithous</i>) 6177 Modraszek telejus <i>Maculinea teleius</i> (= <i>Phengaris teleius</i>)	1. Poprawa istniejącego złego (U2) stanu zachowania gatunku w obszarze Natura 2000.
10.	6169 Przeplatka maturna <i>Hypodryas maturna</i> (= <i>Euphydryas maturna</i>)	1. Zachowanie siedliska w niepogorszonym stanie (co najmniej U1). 2. Uzupełnienie stanu wiedzy na temat gatunku.
11.	1145 Piskorz <i>Misgurnus fossilis</i> 5339 Różanka <i>Rhodeus sericeus amarus</i> (= <i>Rhodeus amarus</i>)	1. Utrzymanie gatunku we właściwym stanie ochrony. 2. Uzupełnienie stanu wiedzy na temat gatunków.
12.	1188 Kumak nizinny <i>Bombina bombina</i>	1. Utrzymanie siedliska gatunku we właściwym stanie ochrony. 2. Uzupełnienie stanu wiedzy na temat gatunku.
13.	1166 Traszka grzebieniasta <i>Triturus cristatus</i> (<i>Triturus cristatus cristatus</i>)	1. Utrzymanie lub poprawa istniejącego niezadawalającego (U1) stanu zachowania siedliska gatunku. 2. Uzupełnienie stanu wiedzy na temat gatunku.
14.	1337 Bóbr europejski <i>Castor fiber</i> 1355 Wydra <i>Lutra lutra</i>	1. Utrzymanie gatunku we właściwym stanie ochrony.
15.	1308 Mopek <i>Barbastella barbastellus</i> 1323 Nocek Bechsteina <i>Myotis bechsteinii</i> 1324 Nocek duży <i>Myotis myotis</i>	1. Utrzymanie lub poprawa istniejącego niezadawalającego (U1) stanu zachowania siedliska gatunku. 2. Uzupełnienie stanu wiedzy na temat gatunków.

Załącznik nr 5 do zarządzenia
Regionalnego Dyrektora Ochrony Środowiska
we Wrocławiu z dnia 14 kwietnia 2014 r.

Działania ochronne ze wskazaniem podmiotów odpowiedzialnych za ich wykonanie i obszarów ich wdrażania.

Przedmiot ochrony	Działanie ochronne	Obszar wdrażania ¹	Podmiot odpowiedzialny za wykonanie
Dotyczące ochrony czynnej siedlisk przyrodniczych, gatunków zwierząt i ich siedlisk oraz związane z utrzymaniem lub modyfikacją metod gospodarowania			
6410 Zmienne-wilgotne łąki trzęślicowe (<i>Molinion</i>)	Działania obligatoryjne		
	Zachowanie siedliska przyrodniczego stanowiącego przedmiot ochrony, położonego na trwałych użytkach zielonych.	<p>Działki nr: 105, 106, 107, 110, 309/1, 309/2, 310, 312/1, 315, 316, 318, 320/1, 321/1, 100, 102/1, 130/1, 130/2, 132, 93, 94, 95, 96, 98 obręb ewidencyjny Dębno</p> <p>Działki nr: 242, 243, 244, 245, 246, 247, 249, 250, 251/1, 252/1, 254, 255, 262/1, 264, 266/1, 266/2, 294, 296/2, 297/2, 298/1, 301, 302, 303, 304, 307, 222/1 (Nadl. Wołów, obr. Dębno oddz.: 182o, 182x, 182l, 182m, 182p, 182r, 182w) obręb ewidencyjny Rudno</p> <p>Działki nr: 230, 232, 233/1, 234, 235, 236, 237, 238/2, 243, 251, 1175, 1188, 388, 389, 369/1 (Nadl. Wołów, obr. Dębno oddz.: 240g, 240h) obręb ewidencyjny Krzydłina Wielka</p> <p>Działki nr: 115/10, 115/9, 120, 49/1, 623, 624, 632, 634, 64, 98, 99 obręb ewidencyjny Krzydłina Mała</p>	Właściciel lub posiadacz obszaru.
Ekstensywne użytkowanie kośne, kośno-pastwiskowe trwałych użytków zielonych.	<p>Działki nr: 531/17 (Nadl. Wołów, obr. Dębno oddz.: 17b) obręb ewidencyjny Wrzosey</p> <p>Działki nr: 303, 304, 306/5, 306/6, 307, 308, 309, 310, 311, 312, 328, 329, 331/2, 331/3, 331/4, 332, 333, 334 obręb ewidencyjny Moczydlnica Klasztorna</p>		

Działania fakultatywne		
<p>Przywracanie właściwego stanu siedliska, usunięcie nalotu drzew i krzewów w płatach siedliska, następnie użytkowanie kośne, kośno-pastwiskowe lub pastwiskowe.</p>	<p>Działki nr: 105, 106, 107, 110 obręb ewidencyjny Dębno</p> <p>Działki nr: 301, 302, 303, 304, 307 obręb ewidencyjny Rudno</p> <p>Działki nr: 303, 304, 306/5, 306/6, 307, 308, 309, 310, 311, 312, 328, 329, 331/2, 331/3, 331/4, 332, 333, 334 obręb ewidencyjny Moczydlnica Klasztorna</p>	<p>Właściciel lub posiadacz obszaru na podstawie umowy zawartej z organem sprawującym nadzór nad obszarem Natura 2000 albo na podstawie zobowiązania podjętego w związku z korzystaniem z programów wsparcia z tytułu dochodowości.</p>
<p>Użytkowanie zgodnie z wymogami odpowiedniego pakietu rolnośrodowiskowego w ramach obowiązującego PROW, ukierunkowanego na ochronę siedliska przyrodniczego 6410.</p>	<p>Działki nr: 100, 102/1, 130/1, 130/2, 132, 93, 94, 95, 96, 98, 105, 106, 107, 110, 309/1, 309/2, 310, 312/1, 315, 316, 318, 320/1, 321/1 obręb ewidencyjny Dębno</p> <p>Działki nr: 230, 232, 233/1, 234, 235, 236, 237, 238/2, 243, 251, 1175, 1188, 388, 389, 369/1 (Nadl. Wołów, obr. Dębno oddz.: 240g, 240h) obręb ewidencyjny Krzydlina Wielka</p> <p>Działki nr: 242, 243, 244, 245, 246, 247, 249, 250, 251/1, 252/1, 254, 255, 262/1, 264, 266/1, 266/2, 294, 296/2, 297/2, 298/1, 301, 302, 303, 304, 307, 222/1 (Nadl. Wołów, obr. Dębno oddz.: 182l, 182m, 182o, 182x, 182p, 182r, 182w) obręb ewidencyjny Rudno</p> <p>Działki nr: 115/10, 115/9, 120, 49/1, 623, 624, 632, 634, 64, 98, 99 obręb ewidencyjny Krzydlina Mała</p> <p>Działki nr: 303, 304, 306/5, 306/6, 307, 308, 309, 310, 311, 312, 328, 329, 331/2, 331/3, 331/4, 332, 333, 334; obręb ewidencyjny Moczydlnica Klasztorna</p> <p>Działka nr: 531/17 (Nadl. Wołów, obr. Dębno oddz.: 17b) obręb ewidencyjny Wrzosy</p>	<p>Właściciel lub posiadacz obszaru na podstawie umowy zawartej z organem sprawującym nadzór nad obszarem Natura 2000 albo na podstawie zobowiązania podjętego w związku z korzystaniem z programów wsparcia z tytułu dochodowości.</p>

Działania obligatoryjne			
6510 Nizowe i górskie świeże łąki użytkowane ekstensywnie (<i>Arrhenatherion elatioris</i>)	Zachowanie siedliska przyrodniczego stanowiącego przedmiot ochrony, położonego na trwałych użytkach zielonych.	<p>Działki nr: 316, 318, 320/1, 321/1, 323/2, 106, 107, 40/3, 51/1, 71, 72, 75, 78/1, 80, 82, 193, 323/3, 323/4, 325, 330, 333, 335, 336, 337, 340/1, 332/160 (Nadl. Wołów, obr. Dębno oddz.: 160dx), 329/160 (Nadl. Wołów, obr. Dębno oddz.: 160fx) obręb ewidencyjny Dębno</p> <p>Działki nr: 1/1, 1/2, 20/4, 22, 23, 28, 32/13, 32/14, 32/15, 32/9 obręb ewidencyjny Wołów (miasto)</p> <p>Działki nr: 146/1, 151/1, 159/1, 168/1, 169, 170, 174/1, 180/1, 184, 185, 299, 301, 302, 303, 304, 539 (Nadl. Wołów, obr. Dębno oddz.: 183b), 222/1 (Nadl. Wołów, obr. Dębno oddz.: 182l, 182m, 182n), 424/131 (Nadl. Wołów, obr. Dębno oddz.: 131i) obręb ewidencyjny Rudno</p>	Właściciel lub posiadacz obszaru.
	Ekstensywne użytkowanie kośne lub kośno-pastwiskowe trwałych użytków zielonych.	<p>Działki nr: 234, 235, 236, 240, 241, 242, 243, 244, 245, 246, 247, 248, 249, 250, 251, 252, 253, 254, 255, 256, 322, 340, 341, 305, 306, 308, 309, 310, 311, 312/1, 312/2, 313, 314, 315, 316, 317, 318, 319, 320, 321, 324, 325, 326, 327, 328, 329, 330, 331, 332, 333, 334, 336, 337, 338, 339, 259, 260, 261, 262, 263, 264, 265, 266, 267, 268, 269, 270/1, 270/2, 271/1, 271/2, 272, 273, 274, 275, 276/2, 277, 278, 279, 280, 281, 282, 283, 284, 285, 286, 287, 288, 290, 291/1, 291/2, 292, 293, 294, 295, 296, 297, 298, 299, 300/1, 300/2, 301/1, 301/2, 302/1, 302/2, 303, 304/1, 304/2, 1175, 1188, 1189, 389, 390, 391, 463, 465, 469/2, 469/3, 469/4 obręb ewidencyjny Krzydłina Wielka</p> <p>Działki nr: 623, 634, 64, 65, 66, 67, 68, 69, 72/2, 72/3, 73, 74, 75, 76, 77, 78, 79, 80, 81, 82, 83, 84, 85, 86, 92, 93, 94/1, 94/2, 95, 97/1, 97/2, 12/1, 136, 149, 21/2, 21/3, 23, 26, 27, 28, 29, 30, 31, 32, 33, 34, 35, 36, 37/1, 37/2, 38/1, 38/2, 39/1, 39/2, 40, 41, 48/3, 48/4, 9/2, 9/3, 100, 101, 102, 103, 104, 105, 106, 107, 108, 109, 110, 111, 112, 115/10, 115/9, 120, 49/1, 632, 98, 99, 294/2, 294/4 obręb ewidencyjny Krzydłina Mała</p>	

		<p>Działki nr: 206/5, 210/1, 225/1, 230/5, 232/1, 233/1, 234/1, 235, 236/1, 243/1, 244/1, 246/2, 247/1, 248, 249, 250, 252, 253, 254, 255, 256, 257, 258, 259, 260, 261, 262, 263, 264, 265, 266, 267, 268, 269, 270/1, 270/2, 271, 272, 278, 279, 280, 352/12, 352/4, 352/5, 352/6, 352/7, 352/8 obręb ewidencyjny Moczydlnica Dworska</p> <p>Działka nr: 456/3 obręb ewidencyjny Stary Wołów</p> <p>Działki nr: 465, 466, 467, 468, 469, 470, 361, 363, 364, 365, 366, 367, 368, 373/1, 373/2, 377, 381, 10/1, 16, 185/1, 23/1, 28/1, 31/1, 32/1, 38/1, 54/2, 54/3, 54/8, 56/1, 60, 64, 65, 68, 70, 72/1, 72/2, 72/3, 74, 75, 76, 77, 78, 79, 80, 84, 85, 91/2, 91/4, 95, 404/3 (Nadl. Wołów, obr. Dębno oddz.: 18h) obręb ewidencyjny Wrzosa</p> <p>Działki nr: 301, 302, 303, 335/1, 335/2, 335/3, 345/2, 348/1, 349, 350/21, 350/24, 350/27, 352 obręb ewidencyjny Moczydlnica Klasztorna</p>	
Działania fakultatywne			
	<p>Przywracanie właściwego stanu siedliska: usunięcie nalotu drzew i krzewów w płatach siedliska, następnie użytkowanie kośne, kośno-pastwiskowe lub pastwiskowe.</p>	<p>Działki nr: 301, 302, 303, 335/1, 335/2, 335/3 obręb ewidencyjny Moczydlnica Klasztorna</p> <p>Działki nr: 106, 107 obręb ewidencyjny Dębno</p> <p>Działki nr: 299, 301, 302, 303, 304, 539 (Nadl. Wołów, obr. Dębno oddz.: 183b) obręb ewidencyjny Rudno</p>	<p>Właściciel lub posiadacz obszaru na podstawie umowy zawartej z organem sprawującym nadzór nad obszarem Natura 2000 albo na podstawie zobowiązania podjętego w związku z korzystaniem z programów wsparcia z tytułu dochodowości.</p>
	<p>Użytkowanie zgodnie z wymogami odpowiedniego pakietu rolnośrodowiskowego w ramach obowiązującego PROW, ukierunkowanego na ochronę</p>	<p>Działki ewidencyjne nr: 206/5, 210/1, 225/1, 230/5, 232/1, 233/1, 234/1, 235, 236/1, 243/1, 244/1, 246/2, 247/1, 248, 249, 250, 252, 253, 254, 255, 256, 257, 258, 259, 260, 261, 262, 263, 264, 265, 266, 267, 268, 269, 270/1, 270/2, 271, 272, 278, 279, 280, 352/12, 352/4, 352/5, 352/6, 352/7, 352/8 obręb ewidencyjny Moczydlnica</p>	<p>Właściciel lub posiadacz obszaru na podstawie umowy zawartej z organem sprawującym nadzór nad obszarem Natura 2000 albo na</p>

	siedliska przyrodniczego 6510.	<p>Dworska</p> <p>Działki nr: 465, 466, 467, 468, 469, 470, 361, 363, 364, 365, 366, 367, 368, 373/1, 373/2, 377, 381, 10/1, 16, 185/1, 23/1, 28/1, 31/1, 32/1, 38/1, 54/2, 54/3, 54/8, 56/1, 60, 64, 65, 68, 70, 72/1, 72/2, 72/3, 74, 75, 76, 77, 78, 79, 80, 84, 85, 91/2, 91/4, 95, 404/3 (Nadl. Wołów, obr. Dębno oddz.: 18h) obręb ewidencyjny Wrzosa</p> <p>Działki nr: 234, 235, 236, 240, 241, 242, 243, 244, 245, 246, 247, 248, 249, 250, 251, 252, 253, 254, 255, 256, 322, 340, 341, 305, 306, 308, 309, 310, 311, 312/1, 312/2, 313, 314, 315, 316, 317, 318, 319, 320, 321, 324, 325, 326, 327, 328, 329, 330, 331, 332, 333, 334, 336, 337, 338, 339, 259, 260, 261, 262, 263, 264, 265, 266, 267, 268, 269, 270/1, 270/2, 271/1, 271/2, 272, 273, 274, 275, 276/2, 277, 278, 279, 280, 281, 282, 283, 284, 285, 286, 287, 288, 290, 291/1, 291/2, 292, 293, 294, 295, 296, 297, 298, 299, 300/1, 300/2, 301/1, 301/2, 302/1, 302/2, 303, 304/1, 304/2, 1175, 1188, 1189, 389, 390, 391, 463, 465, 469/2, 469/3, 469/4 obręb ewidencyjny Krzydłina Wielka</p> <p>Działki nr: 100, 101, 102, 103, 104, 105, 106, 107, 108, 109, 110, 111, 112, 115/10, 115/9, 120, 49/1, 632, 98, 99, 294/2, 294/4, 12/1, 136, 149, 21/2, 21/3, 23, 26, 27, 28, 29, 30, 31, 32, 33, 34, 35, 36, 37/1, 37/2, 38/1, 38/2, 39/1, 39/2, 40, 41, 48/3, 48/4, 9/2, 9/3, 623, 634, 64, 65, 66, 67, 68, 69, 72/2, 72/3, 73, 74, 75, 76, 77, 78, 79, 80, 81, 82, 83, 84, 85, 86, 92, 93, 94/1, 94/2, 95, 97/1, 97/2 obręb ewidencyjny Krzydłina Mała</p> <p>Działki nr: 146/1, 151/1, 159/1, 168/1, 169, 170, 174/1, 180/1, 184, 185 obręb ewidencyjny Rudno</p> <p>Działki nr: 1/2, 20/4, 22, 23, 28, 32/13, 32/14, 32/15, 32/9 obręb ewidencyjny Wołów (miasto)</p> <p>Działka nr: 456/3 obręb ewidencyjny Stary Wołów</p> <p>Działki nr: 301, 302, 303, 335/1, 335/2, 335/3, 345/2, 348/1, 349, 350/21, 350/24, 350/27, 352 obręb ewidencyjny Moczydlnica Klasztorna</p>	podstawie zobowiązania podjętego w związku z korzystaniem z programów wsparcia z tytułu dochodowości.
--	--------------------------------	--	---

		Działki nr: 40/3, 51/1, 71, 72, 75, 78/1, 80, 82, 193, 323/3, 323/4, 325, 330, 333, 335, 336, 337, 340/1, 332/160 (Nadl. Wołów, obr. Dębno oddz.: 160dx), 329/160 (Nadl. Wołów, obr. Dębno oddz.: 160fx) obręb ewidencyjny Dębno	
		Działki nr: 424/131 (Nadl. Wołów, obr. Dębno oddz.: 131i), 222/1 (Nadl. Wołów, obr. Dębno oddz.: 182l, 182m, 182n) obręb ewidencyjny Rudno	Zarządca nieruchomości w związku z wykonywaniem obowiązków w zakresie ochrony środowiska, na podstawie przepisów prawa albo w przypadku braku tych przepisów, na podstawie porozumienia zawartego z organem sprawującym nadzór nad obszarem Natura 2000.
	Użytkowanie zgodnie z wymogami odpowiedniego pakietu rolnośrodowiskowego w ramach obowiązującego PROW, ukierunkowanego na ochronę siedliska przyrodniczego 6510.	Działki nr: 106, 107 , 316, 318, 320/1, 321/1, 323/2 obręb ewidencyjny Dębno Działki nr: 299, 301, 302, 303, 304 , 539 (Nadl. Wołów, obr. Dębno oddz.: 183b) obręb ewidencyjny Rudno Działki nr: 1/1, 1/2 obręb ewidencyjny Wołów (miasto)	Właściciel lub posiadacz obszaru na podstawie umowy zawartej z organem sprawującym nadzór nad obszarem Natura 2000 albo na podstawie zobowiązania podjętego w związku z korzystaniem z programów wsparcia z tytułu dochodowości.
9170 Grąd środkowoeuropejski i subkontynentalny (<i>Galio-Carpinetum</i> , <i>Tilio-Carpinetum</i>)	Ograniczanie udziału gatunków obcych ekologicznie na siedlisku poprzez ich stopniowe usuwanie. Przebudowa drzewostanu w kierunku zgodnym z siedliskiem poprzez stopniowe usuwanie sosny zwyczajnej <i>Pinus sylvestris</i> .	Działka nr: 529/153 (Nadl. Wołów, obr. Dębno oddz.: 153d), 393/130 (Nadl. Wołów, obr. Dębno oddz.: 130c), 528/154 (Nadl. Wołów, obr. Dębno oddz.: 154c) obręb ewidencyjny Rudno Działki nr: 595/185 (Nadl. Wołów, obr. Dębno oddz.: 185j, 185l), 474/186 (Nadl. Wołów, obr. Dębno oddz.: 186h), 461/205 (Nadl. Wołów, obr. Dębno oddz.: 205h), 466/206 (Nadl. Wołów, obr. Dębno oddz.: 206b, 206c), 475/207 (Nadl. Wołów, obr. Dębno	Nadleśnictwo Wołów.

		<p>oddz.: 207d), 465/222 (Nadl. Wołów, obr. Dębno oddz.: 222g), 476/223 (Nadl. Wołów, obr. Dębno oddz.: 223b, 223c, 223f), 462/221 (Nadl. Wołów, obr. Dębno oddz.: 221h), 575/188 (Nadl. Wołów, obr. Dębno oddz.: 188s, 188y), 490/209 (Nadl. Wołów, obr. Dębno oddz.: 209c, 209d) obręb ewidencyjny Dębno</p> <p>Działki nr: 932/198 (Nadl. Wołów, obr. Dębno oddz.: 198i), 933/215 (Nadl. Wołów, obr. Dębno oddz.: 215a) obręb ewidencyjny Mojęcice</p> <p>Działka nr: 506/16 (Nadl. Wołów, obr. Dębno oddz.: 16a), 522/150 (Nadl. Wołów, obr. Dębno oddz.: 150d) obręb ewidencyjny Wrzosey</p> <p>Działka nr: 390 (Nadl. Wołów, obr. Dębno oddz.: 24l, 24m) obręb ewidencyjny Moczydlnica Klasztorna</p>	
	<p>Pozostawianie drzew martwych i zamierających, w celu odtworzenia zasobów martwego drewna w obszarze Natura 2000.</p>	<p>Działki nr: 575/188 (Nadl. Wołów, obr. Dębno oddz.: 188s, 188y), 490/209 (Nadl. Wołów, obr. Dębno oddz.: 209c, 209d), 595/185 (Nadl. Wołów, obr. Dębno oddz.: 185j, 185l), 474/186 (Nadl. Wołów, obr. Dębno oddz.: 186h), 462/221 (Nadl. Wołów, obr. Dębno oddz.: 221h), 461/205 (Nadl. Wołów, obr. Dębno oddz.: 205h), 466/206 (Nadl. Wołów, obr. Dębno oddz.: 206b, 206c), 475/207 (Nadl. Wołów, obr. Dębno oddz.: 207d), 465/222 (Nadl. Wołów, obr. Dębno oddz.: 222g), 476/223 (Nadl. Wołów, obr. Dębno oddz.: 223b, 223c, 223f) obręb ewidencyjny Dębno</p> <p>Działka nr: 506/16 (Nadl. Wołów, obr. Dębno oddz.: 16a), 522/150 (Nadl. Wołów, obr. Dębno oddz.: 150d) obręb ewidencyjny Wrzosey</p>	<p>Nadleśnictwo Wołów.</p>
	<p>Usuwanie czeremchy amerykańskiej z warstwy podszytu podczas wykonywania zabiegów pielęgnacyjnych oraz w cięciach rębnych na powierzchniach leśnych z siedliskiem.</p>	<p>Działki nr: 575/188 (Nadl. Wołów, obr. Dębno oddz.: 188s, 188y), 490/209 (Nadl. Wołów, obr. Dębno oddz.: 209c, 209d), 595/185 (Nadl. Wołów, obr. Dębno oddz.: 185j, 185l), 474/186 (Nadl. Wołów, obr. Dębno oddz.: 186h), 462/221 (Nadl. Wołów, obr. Dębno oddz.: 221h), 461/205 (Nadl. Wołów, obr. Dębno oddz.: 205h), 466/206 (Nadl. Wołów, obr. Dębno oddz.: 206b, 206c), 475/207 (Nadl. Wołów, obr. Dębno oddz.: 207d), 465/222 (Nadl. Wołów, obr. Dębno oddz.: 222g), 476/223 (Nadl. Wołów, obr. Dębno oddz.: 223b, 223c, 223f) obręb ewidencyjny Dębno</p> <p>Działka nr: 506/16 (Nadl. Wołów, obr. Dębno oddz.: 16a), 522/150 (Nadl. Wołów, obr. Dębno oddz.: 150d) obręb ewidencyjny Wrzosey</p>	<p>Nadleśnictwo Wołów.</p>

	<p>Cięcia wykonywać rębniami złożonymi z wydłużonym okresem odnowienia (średnim i długim okresem odnowienia).</p>	<p>Działka nr: 432/240 (Nadl. Wołów, obr. Dębno oddz.: 240dx), 1161/172 (Nadl. Wołów, obr. Dębno oddz.: 172g) obręb ewidencyjny Krzydłina Wielka</p>	
	<p>Nie stosować w odnowieniach drzewostanu na siedlisku gatunków obcych ekologicznie.</p>	<p>Działka nr: 529/153 (Nadl. Wołów, obr. Dębno oddz.: 153d), 393/130 (Nadl. Wołów, obr. Dębno oddz.: 130c), 528/154 (Nadl. Wołów, obr. Dębno oddz.: 154c) obręb ewidencyjny Rudno</p> <p>Działka nr: 931/197 (Nadl. Wołów, obr. Dębno oddz.: 197i), 932/198 (Nadl. Wołów, obr. Dębno oddz.: 198i), 933/215 (Nadl. Wołów, obr. Dębno oddz.: 215a) obręb ewidencyjny Mojęcice</p> <p>Działka nr: 390 (Nadl. Wołów, obr. Dębno oddz.: 24l, 24m) obręb ewidencyjny Moczydlnica Klasztorna</p>	
	<p>Podczas wykonywania zabiegów rębnych na powierzchniach leśnych z siedliskiem pozostawianie 5% miąższości drzewostanu, określanej przed rozpoczęciem użytkowania rębego w wydzieleniu leśnym, w postaci zwartej fragmentu, który nie powinien być mniejszy niż 6 arów, aż do jego naturalnego rozpadu. Nie dotyczy to przypadku zagrożenia trwałości lasu i bezpieczeństwa ludzi.</p>	<p>Działki nr: 932/198 (Nadl. Wołów, obr. Dębno oddz.: 198i), 933/215 (Nadl. Wołów, obr. Dębno oddz.: 215a), 931/197 (Nadl. Wołów, obr. Dębno oddz.: 197i) obręb ewidencyjny Mojęcice</p> <p>Działka nr: 528/154 (Nadl. Wołów, obr. Dębno oddz.: 154c), 393/130 (Nadl. Wołów, obr. Dębno oddz.: 130c), 529/153 (Nadl. Wołów, obr. Dębno oddz.: 153d) obręb ewidencyjny Rudno</p> <p>Działka nr: 506/16 (Nadl. Wołów, obr. Dębno oddz.: 16a), 522/150 (Nadl. Wołów, obr. Dębno oddz.: 150d) obręb ewidencyjny Wrzosa</p> <p>Działka nr: 432/240 (Nadl. Wołów, obr. Dębno oddz.: 240dx), 1161/172 (Nadl. Wołów, obr. Dębno oddz.: 172g) obręb ewidencyjny Krzydłina Wielka</p> <p>Działki nr: 575/188 (Nadl. Wołów, obr. Dębno oddz.: 188s, 188y), 490/209 (Nadl. Wołów, obr. Dębno oddz.: 209c, 209d), 462/221 (Nadl. Wołów, obr. Dębno oddz.: 221h), 461/205 (Nadl. Wołów, obr. Dębno oddz.: 205h), 466/206 (Nadl. Wołów, obr. Dębno oddz.: 206b, 206c), 475/207 (Nadl. Wołów, obr. Dębno oddz.: 207d), 465/222 (Nadl. Wołów, obr. Dębno oddz.: 222g), 476/223 (Nadl. Wołów, obr. Dębno oddz.: 223b, 223c, 223f) obręb ewidencyjny Dębno</p>	<p>Nadleśnictwo Wołów.</p>

		Działka nr: 390 (Nadl. Wołów, obr. Dębno oddz.: 24l, 24m) obręb ewidencyjny Moczydlnica Klasztorna, gmina Wińsko	
9190 Kwaśne dąbrowy (<i>Quercion robori-petraeae</i>)	Ograniczanie udziału gatunków obcych ekologicznie na siedlisku poprzez ich stopniowe usuwanie z warstwy drzewostanu.	Działki nr: 518/167 (Nadl. Wołów, obr. Dębno oddz.: 167a), 519/168 (Nadl. Wołów, obr. Dębno oddz.: 168g) obręb ewidencyjny Rudno	Nadleśnictwo Wołów.
	Pozostawianie drzew martwych i zamierających, w celu odtworzenia zasobów martwego drewna w obszarze Natura 2000.	Działki nr: 475/207 (Nadl. Wołów, obr. Dębno oddz.: 207b, 207c); 480/208 (Nadl. Wołów, obr. Dębno oddz.: 208a), 577/224 (Nadl. Wołów, obr. Dębno oddz.: 224a), 474/186 (Nadl. Wołów, obr. Dębno oddz.: 186f), 495/225 (Nadl. Wołów, obr. Dębno oddz.: 225c) obręb ewidencyjny Dębno Działki nr: 518/167 (Nadl. Wołów, obr. Dębno oddz.: 167a); 519/168 (Nadl. Wołów, obr. Dębno oddz.: 168g); obręb ewidencyjny Rudno	Nadleśnictwo Wołów.
	Usuwanie czeremchy amerykańskiej z warstwy podszytu podczas wykonywania zabiegów pielęgnacyjnych oraz w cięciach rębnych na powierzchniach leśnych z siedliskiem.		
	Podczas wykonywania zabiegów rębnych na powierzchniach leśnych z siedliskiem pozostawianie 5% miąższości drzewostanu, określanej przed rozpoczęciem użytkowania rębego w wydzieleniu leśnym, w postaci zwartego fragmentu, który nie powinien być mniejszy niż 6 arów, aż do jego naturalnego rozpadu. Nie dotyczy to przypadku zagrożenia trwałości lasu i bezpieczeństwa ludzi.		
Cięcia wykonywać rębiami złożonymi z wydłużonym okresem odnowienia (średnim i długim okresem odnowienia).			

<p>*91E0 Łęgi wierzbowe, topolowe, olszowe i jesionowe (<i>Salicetum albo-fragilis</i>, <i>Populetum albae</i>, <i>Alnenion glutinoso-incanae</i>) i olsy źródłiskowe</p>	<p>Pozostawianie drzew martwych i zamierających, w celu odtworzenia zasobów martwego drewna w obszarze Natura 2000.</p> <p>Nie planować użytkowania rębego w wydzieleniach leśnych na minimum 25% powierzchni siedliska w obszarze Natura 2000 (tj. na powierzchni około 30 ha) . Nie dotyczy to przypadku zagrożenia trwałości lasu i bezpieczeństwa ludzi.</p>	<p>Działka nr: 236/182 (Nadl. Wołów, obr. Dębno oddz.: 182d, 182g), 427/110 (Nadl. Wołów, obr. Dębno oddz.: 110i), 426/131 (Nadl. Wołów, obr. Dębno oddz.: 131i), 539 (Nadl. Wołów, obr. Dębno oddz.: 183d, 183h), 394/129 (Nadl. Wołów, obr. Dębno oddz.: 129j), 399/127 (Nadl. Wołów, obr. Dębno oddz.: 127b), 395/128 (Nadl. Wołów, obr. Dębno oddz.: 128a, 128b, 128c), 514/158 (Nadl. Wołów, obr. Dębno oddz.: 158bx, 158cx, 158dx), 542 (Nadl. Wołów, obr. Dębno oddz.: 158fx), 357/80 (Nadl. Wołów, obr. Dębno oddz.: 80d) obręb ewidencyjny Rudno</p> <p>Działka nr: 539 (Nadl. Wołów, obr. Dębno oddz.: 17h), 526/147 (Nadl. Wołów, obr. Dębno oddz.: 147a, 147b, 147c, 147d, 147f, 147g), 525/148 (Nadl. Wołów, obr. Dębno oddz.: 148f), 528/101 (Nadl. Wołów, obr. Dębno oddz.: 101a), 527/78 (Nadl. Wołów, obr. Dębno oddz.: 78j) obręb ewidencyjny Wrzosa</p> <p>Działka nr: 354/19 (Nadl. Wołów, obr. Dębno oddz.: 19b), 363/23 (Nadl. Wołów, obr. Dębno oddz.: 23f), 392 (Nadl. Wołów, obr. Dębno oddz.: 19m), 363/23 (Nadl. Wołów, obr. Dębno oddz.: 23a) obręb ewidencyjny Moczydlnica Klasztorna</p> <p>Działka nr: 575/188 (Nadl. Wołów, obr. Dębno oddz.: 188a, 188i), 507/162 (Nadl. Wołów, obr. Dębno oddz.: 162c, 162g), 565/132 (Nadl. Wołów, obr. Dębno oddz.: 132j), 572/158 (Nadl. Wołów, obr. Dębno oddz.: 158a, 158b, 158c, 158d, 158g, 158h, 158l), 604 (Nadl. Wołów, obr. Dębno oddz.: 159b, 159h, 159i), 293/5 (Nadl. Wołów, obr. Dębno oddz.: 172j), 279/172 (Nadl. Wołów, obr. Dębno oddz.: 172k), 571/158 (Nadl. Wołów, obr. Dębno oddz.: 158ax), 599 (Nadl. Wołów, obr. Dębno oddz.: 158s), 584/158 (Nadl. Wołów, obr. Dębno oddz.: 158t), 569/158 (Nadl. Wołów, obr. Dębno oddz.: 158x), 570/158 (Nadl. Wołów, obr. Dębno oddz.: 158y), obręb ewidencyjny Dębno</p> <p>Działka nr: 1171 (Nadl. Wołów, obr. Dębno oddz.: 189i), 1158/189 (Nadl. Wołów, obr. Dębno oddz.: 189f), 1157/190 (Nadl. Wołów, obr. Dębno oddz.: 190j) obręb ewidencyjny Krzydłina Wielka</p>	<p>Nadleśnictwo Wołów.</p>
---	--	---	----------------------------

		Działka nr: 591/16 (Nadl. Wołów, obr. Dębno oddz.: 16b) obręb ewidencyjny Stary Wołów	
91F0 Łęgowe lasy dębowo-wiązowo-jesionowe (<i>Ficario-Ulmetum</i>)	Ograniczanie udziału gatunków obcych ekologicznie na siedlisku poprzez ich stopniowe usuwanie na etapie zaplanowanych prac gospodarczych.		Nadleśnictwo Wołów.
	Pozostawianie drzew martwych i zamierających, w celu odtworzenia zasobów martwego drewna w obszarze Natura 2000.	Działki nr: 531/17 (Nadl. Wołów, obr. Dębno oddz.: 17d), 532/17 (Nadl. Wołów, obr. Dębno oddz.: 17g), 504/18 (Nadl. Wołów, obr. Dębno oddz.: 18b, 18c), 527/78 (Nadl. Wołów, obr. Dębno oddz.: 78i) obręb ewidencyjny Wrzosy	
	Nie planować użytkowania rębnego w wydzieleniach leśnych na minimum 25% powierzchni siedliska w obszarze Natura 2000 (tj. na powierzchni około 12 ha) . Nie dotyczy to przypadku zagrożenia trwałości lasu i bezpieczeństwa ludzi.	Działki nr: 482 (Nadl. Wołów, obr. Dębno oddz.: 19o), 483 (Nadl. Wołów, obr. Dębno oddz.: 19p) obręb ewidencyjny Moczydlnica Dworska	
	Usuwanie czeremchy amerykańskiej <i>Prunus serotina</i> z warstwy podszytu w ramach prowadzonych zabiegów gospodarczych.	Działki nr: 482 (Nadl. Wołów, obr. Dębno oddz.: 19o), 483 (Nadl. Wołów, obr. Dębno oddz.: 19p) obręb ewidencyjny Moczydlnica Dworska	Organ sprawujący nadzór nad obszarem Natura 2000, Nadleśnictwo Wołów.
1074 Barczatka kataks <i>Eriogaster catax</i>	Opierając się na wynikach monitoringu stanu zachowania gatunku, na wybranych stanowiskach podjęcie działań w celu wycięcia starszych roślin żywicielskich, nie nadających się już do zasiedlenia, w sposób	Działka nr: 539 (Nadl. Wołów, obr. Dębno oddz.: 183f) obręb ewidencyjny Rudno Działka nr: 458/184 (Nadl. Wołów, obr. Dębno oddz.: 184a) obręb ewidencyjny Dębno Działka nr: 350/24; 300, 337, 348/1 obręb ewidencyjny Moczydlnica Klasztorna	Organ sprawujący nadzór nad obszarem Natura 2000 we współpracy z właścicielami /użytkownikami gruntu, Nadleśnictwo Wołów, Gmina Wołów.

	<p>dostosowany do wymagań gatunku, w celu stworzenia warunków do powstania młodej generacji (odrostów) rośliny żywicielskiej i jej samorzutnego odnowienia. Zabiegi mogą być wykonywane jedynie we wrześniu.</p>	<p>Działka nr: 177/3, 114/1, 118/1, 120/5, 135/4, 141, 142/1, 142/2, 167/1, 195/3, 230/5, 237/1, 241/1, 242/1 obręb ewidencyjny Moczydlnica Dworska</p> <p>Działki nr: 160, 161, 164, 177/1, 216, 217, 218, 220/2, 220/3, 220/4, 221, 223, 224/1, 224/2, 225, 226, 228, 229/1, 229/2, 230, 232, 233, 235, 237, 239/1, 244, 245, 250/1, 272, 274, 275, 276, 277/1, 277/2, 281, 282, 283, 289, 290, 291, 292, 304, 305, 307/1, 311, 312, 313, 330/3, 330/4, 333, 341, 342, 344, 356, 360, 361, 365, 366, 504/18 (Nadl. Wołów, obr. Dębno oddz.: 18d) obręb ewidencyjny Wrzoso</p>	
	<p>Pozostawianie zarośli roślin żywicielskich gatunku wzdłuż rowów, miedz, dróg itp. Wszystkie tarniny, głogi, dzikie grusze i dzikie róże powinny być traktowane w Obszarze w sposób szczególny. Wszelkie działania zmierzające do usuwania osobników tych gatunków, jak czyszczenie rowów przydrożnych, konserwacja torowisk itp. powinny odbywać się we wrześniu. Miejsce po usuniętych roślinach należy pozostawić do samoczynnego odnowienia zarośli.</p>	<p>Działki nr: 160, 161, 164, 177/1, 216, 217, 218, 220/2, 220/3, 220/4, 221, 223, 224/1, 224/2, 225, 226, 228, 229/1, 229/2, 230, 232, 233, 235, 237, 239/1, 244, 245, 250/1, 272, 274, 275, 276, 277/1, 277/2, 281, 282, 283, 289, 290, 291, 292, 304, 305, 307/1, 311, 312, 313, 330/3, 330/4, 333, 341, 342, 344, 356, 360, 361, 365, 366, 504/18 (Nadl. Wołów, obr. Dębno oddz.: 18d) obręb ewidencyjny Wrzoso</p> <p>Działka nr: 539 (Nadl. Wołów, obr. Dębno oddz.: 183f), 130/2, 27/1, 278, 279, 36/1, 39, 40 obręb ewidencyjny Rudno</p> <p>Działka nr: 458/184 (Nadl. Wołów, obr. Dębno oddz.: 184a) obręb ewidencyjny Dębno</p> <p>Działka nr: 390 (Nadl. Wołów, obr. Dębno oddz.: 24i), 350/24, 300, 337, 348/1 obręb ewidencyjny Moczydlnica Klasztorna</p> <p>Działka nr: 177/3, 114/1, 118/1, 120/5, 135/4, 141, 142/1, 142/2, 167/1, 195/3, 230/5, 237/1, 241/1, 242/1 obręb ewidencyjny Moczydlnica Dworska</p> <p>Działka nr: 32/14, 1/1, 32/15 obręb ewidencyjny Wołów (miasto)</p> <p>Działki: 149, 21/3, 26, 29 obręb ewidencyjny Krzydłina Mała</p>	<p>Nadleśnictwo Wołów, właściciele / użytkownicy gruntu, Gmina Wołów</p>

1060 Czerwończyk nieparek <i>Lycaena dispar</i>	Wykonujący prace w obszarze Natura 2000 związane z konserwacją rowów melioracyjnych, kanałów i cieków wodnych oraz brzegów stawów powinni brać pod uwagę występowanie w tych środowiskach rośliny żywicielskiej gatunku szczaw lancetowaty <i>Rumex hydrolapathum</i> .	Działka nr: 1/1 obręb ewidencyjny Wołów (miasto) Działka nr: 445/123 obręb ewidencyjny Stary Wołów Działki nr: 166, 171/2, 177/1, 185/1, 237, 239/1, 241, 242, 243, 244, 245, 247, 54/2, 54/3, 56/1, 272, 275, 330/3, 330/4, 504/18 (Nadl. Wołów, obr. Dębno oddz.: 18b, 18c, 18d) obręb ewidencyjny Wrzosa Działki nr: 322, 324, 325, 339, 340, 341, 342/3, 342/4, 344/2, 451 obręb ewidencyjny Krzydłina Wielka	Właściciele/użytkownicy gruntu.
1088 Kozioróg dębosz <i>Cerambyx cerdo</i>	Nasadzenia drzew w obszarze Natura 2000 o charakterze alei, parków itp. oraz w najbliższej okolicy, powinny uwzględniać w składzie gatunkowym sadzonych drzew jak największy odsetek dębów szypułkowych i bezszypułkowych. Zachowanie dębów rosnących samotnie lub jako aleje przydrożne i wzdłuż cieków wodnych.	Działki nr: 187, 296/1, 296/2, 297, 298/3, 298/6, 300, 301, 306, 308, 309/1, 309/2, 310, 315, 316, 333, 340/1, 341, 344/160 (Nadl. Wołów, obr. Dębno oddz.: 160ax, 160bx), 342/160 (Nadl. Wołów, obr. Dębno oddz.: 160cx), 601 (Nadl. Wołów, obr. Dębno oddz.: 160z) obręb ewidencyjny Dębno	Gmina Wołów, Starostwo Wołowski.
6179 Modraszek nausitous <i>Maculinea nausithous</i> (= <i>Phengaris nausithous</i>) 6177 Modraszek telejus <i>Maculinea teleius</i> (= <i>Phengaris teleius</i>)	Działania obligatoryjne Zachowanie siedliska gatunku stanowiącego przedmiot ochrony, położonego na trwałych użytkach zielonych. Ekstensywne użytkowanie kośne trwałych użytków zielonych.	Działki nr: 106, 107, 110, 321/1 obręb ewidencyjny Dębno Działki nr: 299, 301, 302, 303, 304, 309 obręb ewidencyjny Rudno Działka nr: 1/1 obręb ewidencyjny Wołów (miasto) Działki nr: 342/3, 355, 356, 357, 358, 361 obręb ewidencyjny Krzydłina Wielka	Właściciel lub posiadacz obszaru.

Działania fakultatywne			
	<p>Przywracanie właściwego stanu siedliska: usunięcie zakrzaczeń z powierzchni łąkowej w terminie od 1 listopada do 15 marca, wywiezienie biomasy poza obszar siedliska; jeśli wśród krzewów będzie przeważać tarnina oraz głogi, grusze i róże, na których może występować barczatka kataks można je usuwać we wrześniu, gdy barczatka będzie w stadium poczwarki w ściółce.</p>	<p>Działki nr: 106, 107, 110 obręb ewidencyjny Dębno Działki nr: 299, 301, 302, 303, 304, 309 obręb ewidencyjny Rudno</p>	<p>Właściciel lub posiadacz obszaru na podstawie umowy zawartej z organem sprawującym nadzór nad obszarem Natura 2000 albo na podstawie zobowiązania podjętego w związku z korzystaniem z programów wsparcia z tytułu dochodowości.</p>
	<p>Użytkowanie zgodnie z wymogami odpowiedniego pakietu rolnośrodowiskowego w ramach obowiązującego PROW, z uwzględnieniem wymogów gatunków 6179, 6177</p>	<p>Działka nr: 1/1 obręb ewidencyjny Wołów (miasto) Działki nr: 106, 107, 110, 321/1 obręb ewidencyjny Dębno Działki nr: 299, 301, 302, 303, 304, 309 obręb ewidencyjny Rudno Działki nr : 342/3, 355, 356, 357, 358, 361 obręb ewidencyjny Krzydlina Wielka</p>	<p>Właściciel lub posiadacz obszaru na podstawie umowy zawartej z organem sprawującym nadzór nad obszarem Natura 2000 albo na podstawie zobowiązania podjętego w związku z korzystaniem z programów wsparcia z tytułu dochodowości.</p>
<p>6169 Przeplatka maturalna <i>Hypodryas maturalna</i> (= <i>Euphydrias maturalna</i>)</p>	<p>Nasadzenia kaliny koralowej na obrzeżach stanowisk przeplatki i wewnątrz bardziej prześwietlonych wydzieleń leśnych w obrębie stanowisk jako zastępczej rośliny żywicielskiej gatunku.</p>	<p>Działki nr: 177/3, 484 (Nadl. Wołów, obr. Dębno oddz.: 19l), 120/5, 135/3, 135/4, 145, 148/2, 150/3, 162/1, 482 (Nadl. Wołów, obr. Dębno oddz.: 19o), 483 (Nadl. Wołów, obr. Dębno oddz.: 19p) obręb ewidencyjny Moczydlnica Dworska Działki nr: 100, 102/1, 104, 105, 106, 107, 110, 111, 51/1, 62, 65, 66, 67, 68, 69, 71, 78/1, 80, 86, 95, 96, 569/158 (Nadl. Wołów, obr. Dębno oddz.: 158x), 570/158 (Nadl. Wołów, obr. Dębno oddz.: 158y) obręb ewidencyjny Dębno</p>	<p>Organ sprawujący nadzór nad obszarem Natura 2000 we współpracy z właścicielami /użytkownikami gruntu, Nadleśnictwo Wołów.</p>

		<p>Działki nr: 241, 242, 243, 244, 245, 246, 262/1, 298/1, 299, 301, 302, 303, 304, 305, 306, 307, 309, 311, 312, 313, 314/1, 317/1, 539 (Nadl. Wołów, obr. Dębno oddz.: 183b) obręb ewidencyjny Rudno</p> <p>Działki nr: 44/1, 45, 584/1, 584/4, 591/16 (Nadl. Wołów, obr. Dębno oddz.: 16b, 16c) obręb ewidencyjny Stary Wołów</p> <p>Działki nr: 368, 372, 373/1, 373/2, 374, 375/1, 375/2, 376, 377, 433, 434 obręb ewidencyjny Wrzosey</p> <p>Działki nr: 322/3, 350/24, 391 (Nadl. Wołów, obr. Dębno oddz.: 19n) obręb ewidencyjny Moczydlnica Klasztorna</p>	
	<p>Zachowanie nasadzeń z jesionem wyniosłym i popieranie naturalnych odnowień. Pozostawienie wydzieleń leśnych z rodzimym jesionem ze szczególnym uwzględnieniem osobników młodych i podrostu jesionowego.</p>	<p>Działki nr: 177/3, 484 (Nadl. Wołów, obr. Dębno oddz.: 19l), 120/5, 135/3, 135/4, 145, 148/2, 150/3, 162/1, 482 (Nadl. Wołów, obr. Dębno oddz.: 19o), 483 (Nadl. Wołów, obr. Dębno oddz.: 19p) obręb ewidencyjny Moczydlnica Dworska</p> <p>Działki nr: 44/1, 45, 584/1, 584/4, 591/16 (Nadl. Wołów, obr. Dębno oddz.: 16b, 16c) obręb ewidencyjny Stary Wołów</p> <p>Działki nr: 368, 372, 373/1, 373/2, 374, 375/1, 375/2, 376, 377, 433, 434 obręb ewidencyjny Wrzosey</p> <p>Działki nr: 100, 102/1, 104, 105, 106, 107, 110, 111, 51/1, 62, 65, 66, 67, 68, 69, 71, 78/1, 80, 86, 95, 96, 569/158 (Nadl. Wołów, obr. Dębno oddz.: 158x), 570/158 (Nadl. Wołów, obr. Dębno oddz.: 158y) obręb ewidencyjny Dębno</p> <p>Działki nr: 241, 242, 243, 244, 245, 246, 262/1, 298/1, 299, 301, 302, 303, 304, 305, 306, 307, 309, 311, 312, 313, 314/1, 317/1, 539 (Nadl. Wołów, obr. Dębno oddz.: 183b) obręb ewidencyjny Rudno</p> <p>Działki nr: 322/3, 350/24, 391 (Nadl. Wołów, obr. Dębno oddz.: 19n) obręb ewidencyjny Moczydlnica Klasztorna</p>	<p>Nadleśnictwo Wołów, właściciele / użytkownicy gruntu.</p>

<p>1308 Mopek <i>Barbastella barbastellus</i>,</p> <p>1323 Nocek Bechsteina <i>Myotis bechsteinii</i>,</p> <p>1324 Nocek duży <i>Myotis myotis</i></p>	<p>Prowadzenie edukacji ekologicznej mającej na celu zmianę stosunków społeczeństwa do nietoperzy.</p>	<p>Cały obszar Natura 2000</p>	<p>Dolnośląski Zespół Parków Krajobrazowych./ jednostki prowadzące działalność edukacyjną na terenie gminy Wołów i Wińsko.</p>
<p>Pozostawianie na powierzchniach leśnych starych drzew dziuplastych oraz stojących drzew martwych lub obumierających z odstającą korą z wyjątkiem sytuacji zagrażających bezpieczeństwu ludzi lub mienia oraz przypadków zagrożenia trwałości lasu.</p>	<p>Nadleśnictwo Wołów.</p>		
<p>Dotyczące monitoringu stanu przedmiotów ochrony oraz realizacji celów działań ochronnych</p>			
<p>6410 Zmiennowilgotne łąki trzęślicowe (<i>Molinion</i>)</p>	<p>Monitoring realizacji działań ochronnych w 3, 6 i 9 roku obowiązywania PZO. Ocena stanu zachowania siedliska według parametrów opracowanych w ramach PMS (raz na 5 lat).</p>	<p>Wybrane płaty siedliska stanowiące 5-10% powierzchni siedliska w obszarze Natura 2000.</p>	<p>Organ sprawujący nadzór nad obszarem Natura 2000.</p>
<p>6510 Niżowe i górskie świeże łąki użytkowane ekstensywnie (<i>Arrhenatherion elatioris</i>)</p>	<p>Monitoring realizacji działań ochronnych w 3, 6 i 9 roku obowiązywania PZO. Ocena stanu zachowania siedliska według parametrów opracowanych w ramach PMS (raz na 5 lat).</p>	<p>Wybrane płaty siedliska stanowiące 5-10% powierzchni siedliska w obszarze Natura 2000.</p>	<p>Organ sprawujący nadzór nad obszarem Natura 2000.</p>
<p>9170 Grąd środkowoeuropejski i subkontynentalny (<i>Galio-Carpinetum</i>,</p>	<p>Monitoring realizacji działań ochronnych oraz ocena stanu zachowania siedliska według parametrów opracowanych w</p>	<p>Wybrane płaty siedliska stanowiące 5-10% powierzchni siedliska w obszarze Natura 2000, w każdym we wskazanych terminów inne.</p>	<p>Organ sprawujący nadzór nad obszarem Natura 2000.</p>

<i>Tilio-Carpinetum</i>)	ramach PMŚ w 6 i 9 roku obowiązywania PZO.		
9190 Kwaśne dąbrowy (<i>Quercion roboripetraeae</i>)	Monitoring realizacji działań ochronnych oraz ocena stanu zachowania siedliska według parametrów opracowanych w ramach PMŚ w 6 i 9 roku obowiązywania PZO.	Wybrane płyty siedliska stanowiące 5-10% powierzchni siedliska w obszarze Natura 2000, w każdym we wskazanych terminów inne.	Organ sprawujący nadzór nad obszarem Natura 2000.
*91E0 Łęgi wierzbowe, topolowe, olszowe i jesionowe (<i>Salicetum albofragilis, Populetum albae, Alnion glutinoso-incanae</i>) i olsy źródłiskowe	Monitoring realizacji działań ochronnych oraz ocena stanu zachowania siedliska według parametrów opracowanych w ramach PMŚ w 6 i 9 roku obowiązywania PZO.	Wybrane płyty siedliska stanowiące 5-10% powierzchni siedliska w obszarze Natura 2000, w każdym we wskazanych terminów inne.	Organ sprawujący nadzór nad obszarem Natura 2000.
91F0 Łęgowe lasy dębowo-wiązowo-jesionowe (<i>Ficario-Ulmetum</i>)	Monitoring realizacji działań ochronnych oraz ocena stanu zachowania siedliska według parametrów opracowanych w ramach PMŚ w 6 i 9 roku obowiązywania PZO.	Wybrane płyty siedliska stanowiące 5-10% powierzchni siedliska w obszarze Natura 2000, w każdym we wskazanych terminów inne.	Organ sprawujący nadzór nad obszarem Natura 2000.
1074 Barczatka kataks <i>Eriogaster catax</i>	Ocena stanu zachowania gatunku według parametrów opracowanych w ramach PMŚ (raz na 5 lat).	Działki nr: 114/1, 118/1, 120/5, 135/4, 141, 142/1, 142/2, 167/1, 195/3, 230/5, 237/1, 241/1, 242/1, 177/3 obręb ewidencyjny Moczydlnica Dworska Działka nr: 1/1, 32/14, 32/15 obręb ewidencyjny Wołów (miasto) Działki nr: 160, 161, 164, 177/1, 216, 217, 218, 220/2, 220/3, 220/4, 221, 223, 224/1, 224/2, 225, 226, 228, 229/1, 229/2, 230, 232, 233, 235, 237, 239/1, 244, 245, 250/1, 272, 274, 275, 276, 277/1, 277/2, 281, 282, 283, 289, 290, 291, 292, 304, 305, 307/1, 311, 312, 313, 330/3, 330/4, 333, 341, 342, 344, 356, 360, 361,	Organ sprawujący nadzór nad obszarem Natura 2000.

		<p>365, 366, 504/18 (Nadl. Wołów, obr. Dębno oddz.: 18d) obręb ewidencyjny Wrzosey</p> <p>Działki nr: 130/2, 27/1, 278, 279, 36/1, 39, 40, 539 (Nadl. Wołów, obr. Dębno oddz.: 183f) obręb ewidencyjny Rudno</p> <p>Działka nr: 458/184 (Nadl. Wołów, obr. Dębno oddz.: 184a) obręb ewidencyjny Dębno</p> <p>Działki nr: 149, 21/3, 26, 29 obręb ewidencyjny Krzydlina Mała</p> <p>Działka nr: 350/24, 390 (Nadl. Wołów, obr. Dębno oddz.: 24l), 300, 337, 348/1 obręb ewidencyjny Moczylnica Klasztorna</p>	
1060 Czerwończyk nieparek <i>Lycaena dispar</i>	Ocena stanu zachowania gatunku według parametrów opracowanych w ramach PMS (raz na 5 lat).	<p>Działka nr: 1/1 obręb ewidencyjny Wołów (miasto)</p> <p>Działka nr: 445/123 obręb ewidencyjny Stary Wołów</p> <p>Działki nr: 166, 171/2, 177/1, 185/1, 237, 239/1, 241, 242, 243, 244, 245, 247, 54/2, 54/3, 56/1, 272, 275, 330/3, 330/4, 504/18 (Nadl. Wołów, obr. Dębno oddz.: 18b, 18c, 18d) obręb ewidencyjny Wrzosey</p> <p>Działki nr: 322, 324, 325, 339, 340, 341, 342/3, 342/4, 344/2, 451 obręb ewidencyjny Krzydlina Wielka</p>	Organ sprawujący nadzór nad obszarem Natura 2000.
1088 Kozioróg dębosz <i>Cerambyx cerdo</i>	Ocena stanu zachowania gatunku według parametrów opracowanych w ramach PMS (raz na 5 lat).	<p>Działki nr: 187, 296/1, 296/2, 297, 298/3, 298/6, 300, 301, 306, 308, 309/1, 309/2, 310, 315, 316, 333, 340/1, 341, 344/160 (Nadl. Wołów, obr. Dębno oddz.: 160ax, 160bx), 342/160 (Nadl. Wołów, obr. Dębno oddz.: 160cx), 601 (Nadl. Wołów, obr. Dębno oddz.: 160z), obręb ewidencyjny Dębno</p>	Organ sprawujący nadzór nad obszarem Natura 2000.
6179 Modraszek nausitous <i>Maculinea nausithous</i> (= <i>Phengaris nausithous</i>) 6177 Modraszek telejus <i>Maculinea teleius</i> (= <i>Phengaris</i>)	Monitoring realizacji działań ochronnych w 3, 6 i 9 roku obowiązywania PZO. Ocena stanu zachowania gatunku według parametrów opracowanych w ramach PMS (raz na 5 lat).	<p>Działki nr: 106, 107, 110, 321/1 obręb ewidencyjny Dębno</p> <p>Działki nr: 299, 301, 302, 303, 304, 309 obręb ewidencyjny Rudno</p> <p>Działki nr: 342/3, 355, 356, 357, 358, 361 obręb ewidencyjny Krzydlina Wielka</p> <p>Działka nr: 1/1 obręb ewidencyjny Wołów (miasto)</p>	Organ sprawujący nadzór nad obszarem Natura 2000.

<i>teleius</i>)			
6169 Przeplatka maturna <i>Hypodryas maturna</i> (= <i>Euphydrias maturna</i>)	Monitoring realizacji działań ochronnych w 3, 6 i 9 roku obowiązywania PZO. Ocena stanu zachowania gatunku według parametrów opracowanych w ramach PMŚ (raz na 5 lat).	<p>Działki nr: 120/5, 135/3, 135/4, 145, 148/2, 150/3, 162/1, 482 (Nadl. Wołów, obr. Dębno oddz.: 19o); 483 (Nadl. Wołów, obr. Dębno oddz.: 19p), 177/3; 484 (Nadl. Wołów, obr. Dębno oddz.: 19l) obręb ewidencyjny Moczydlnica Dworska</p> <p>Działki nr: 44/1, 45, 584/1, 584/4, 591/16 (Nadl. Wołów, obr. Dębno oddz.: 16b, 16c) obręb ewidencyjny Stary Wołów</p> <p>Działki nr: 368, 372, 373/1, 373/2, 374, 375/1, 375/2, 376, 377, 433, 434 obręb ewidencyjny Wrzosey</p> <p>Działki nr: 100, 102/1, 104, 105, 106, 107, 110, 111, 51/1, 62, 65, 66, 67, 68, 69, 71, 78/1, 80, 86, 95, 96, 569/158 (Nadl. Wołów, obr. Dębno oddz.: 158x), 570/158 (Nadl. Wołów, obr. Dębno oddz.: 158y) obręb ewidencyjny Dębno</p> <p>Działki nr: 241, 242, 243, 244, 245, 246, 262/1, 298/1, 299, 301, 302, 303, 304, 305, 306, 307, 309, 311, 312, 313, 314/1, 317/1, 539 (Nadl. Wołów, obr. Dębno oddz.: 183b) obręb ewidencyjny Rudno</p> <p>Działki nr: 322/3, 350/24, 391 (Nadl. Wołów, obr. Dębno oddz.: 19n) obręb ewidencyjny Moczydlnica Klasztorna</p>	Organ sprawujący nadzór nad obszarem Natura 2000.
1145 Piskorz <i>Misgurnus fossilis</i> 5339 Różanka <i>Rhodeus sericeus amarus</i> (= <i>Rhodeus amarus</i>)	Ocena stanu zachowania gatunku według parametrów opracowanych w ramach PMŚ w 9 lub 10 roku obowiązywania PZO.	<p>Działki nr: 529/58, 538/58 obręb ewidencyjny Tarchalice</p> <p>Działki nr: 19, 1 obręb ewidencyjny Wołów (miasto)</p> <p>Działka nr: 23 obręb ewidencyjny Stary Wołów</p> <p>Działka nr: 425, 490/102, 512/124 obręb ewidencyjny Wrzosey</p> <p>Działki nr: 22, 4/158, 489/188 obręb ewidencyjny Dębno</p> <p>Działka nr: 425/131 obręb ewidencyjny Rudno</p> <p>Działki nr: 1082/3, 1090/1 obręb ewidencyjny Krzydłina Wielka</p> <p>Działki nr: 353/19, 356/20, 358/21, 361/22, 364/23 obręb</p>	Organ sprawujący nadzór nad obszarem Natura 2000.

		ewidencyjny Moczydnica Klasztorna	
1188 Kumak nizinny <i>Bombina bombina</i>	Ocena stanu zachowania gatunku według parametrów opracowanych w ramach PMS (raz na 5 lat).	Działka nr: 369/1 (Nadl. Wołów, obr. Dębno oddz.: 240g), 1159/173 (Nadl. Wołów, obr. Dębno oddz.: 173i), 369/1 (Nadl. Wołów, obr. Dębno oddz.: 240h), 1158/189 (Nadl. Wołów, obr. Dębno oddz.: 189a) obręb ewidencyjny Krzydłina Wielka Działka nr: 534/124 (Nadl. Wołów, obr. Dębno oddz.: 124d), 530/102 (Nadl. Wołów, obr. Dębno oddz.: 102b, 102j, 102m), 510/125 (Nadl. Wołów, obr. Dębno oddz.: 125b, 125d) obręb ewidencyjny Wrzoso Działka nr: 527/71 (Nadl. Wołów, obr. Dębno oddz.: 71d), 608 (Nadl. Wołów, obr. Dębno oddz.: 58Aa) obręb ewidencyjny Tarchalice Działka nr: 9/2 obręb ewidencyjny Krzydłina Mała Działka nr: 587/163 (Nadl. Wołów, obr. Dębno oddz.: 163a) obręb ewidencyjny Dębno	Organ sprawujący nadzór nad obszarem Natura 2000.
1166 Traszka grzebieniasta <i>Triturus cristatus</i> (<i>Triturus cristatus cristatus</i>)	Ocena stanu zachowania gatunku według parametrów opracowanych w ramach PMS (raz na 5 lat).	Działka nr: 70 obręb ewidencyjny Krzydłina Mała Działka nr: 512/124 , 530/102 (Nadl. Wołów, obr. Dębno oddz.: 102j), 490/102 obręb ewidencyjny Wrzoso	Organ sprawujący nadzór nad obszarem Natura 2000.
1337 Bóbr europejski <i>Castor fiber</i>	Ocena stanu zachowania gatunku według parametrów opracowanych w ramach PMS w 9 lub 10 roku obowiązywania PZO.	Działka nr: 531/17 (Nadl. Wołów, obr. Dębno oddz.: 17a), 530/102 (Nadl. Wołów, obr. Dębno oddz.: 102b) obręb ewidencyjny Wrzoso Działka nr: 369/1 (Nadl. Wołów, obr. Dębno oddz.: 240g, 240h), 1158/189 (Nadl. Wołów, obr. Dębno oddz.: 189a); 1157/190 (Nadl. Wołów, obr. Dębno oddz.: 190l) obręb ewidencyjny Krzydłina Wielka Działki nr: 22, 300, 301, 306, 489/188 , 575/188 (Nadl. Wołów, obr.	Organ sprawujący nadzór nad obszarem Natura 2000.

		Dębno oddz.: 188i, 188k) obręb ewidencyjny Dębno	
1355 Wydra <i>Lutra lutra</i>	Ocena stanu zachowania gatunku według parametrów opracowanych w ramach PMS w 9 lub 10 roku obowiązywania PZO.	Działki nr: 22, 300, 301, 306, 489/188, 575/188 (Nadl. Wołów, obr. Dębno oddz.: 188i, 188k) obręb ewidencyjny Dębno Działka: 1158/189 (Nadl. Wołów, obr. Dębno oddz.: 189a) obręb ewidencyjny Krzydłina Wielka Działki nr: 490/102, 512/124, 521/150, 530/102 (Nadl. Wołów, obr. Dębno oddz.: 102b, 102d, 102h, 102j, 102k , 491/102 (Nadl. Wołów, obr. Dębno oddz.: 102o), 514/124 (Nadl. Wołów, obr. Dębno oddz.: 124c), 507/125 (Nadl. Wołów, obr. Dębno oddz.: 125a), 510/125 (Nadl. Wołów, obr. Dębno oddz.: 125c, 125d, 125f), 531/17 (Nadl. Wołów, obr. Dębno oddz.: 17a) obręb ewidencyjny Wrzosa	Organ sprawujący nadzór nad obszarem Natura 2000.
1308 Mopek <i>Barbastella barbastellus</i> 1323 Nocek Bechsteina <i>Myotis bechsteinii</i> 1324 Nocek duży <i>Myotis myotis</i>	Ocena stanu zachowania gatunku według parametrów opracowanych w ramach PMS, a w przypadku braku wskaźników w oparciu o wskaźniki zaproponowane przez eksperta (w 5 i 10 roku obowiązywania PZO).	Cały obszar Natura 2000	Organ sprawujący nadzór nad obszarem Natura 2000.
Dotyczące uzupełnienia stanu wiedzy o przedmiotach ochrony i uwarunkowaniach ich ochrony			
3260 Nizinne i podgórskie rzeki ze zbiorowiskami włosieniczników (<i>Ranunculion fluitantis</i>)	Uzupełnienie stanu wiedzy na temat siedliska.	Cały obszar Natura 2000	Organ sprawujący nadzór nad obszarem Natura 2000.
1060 Czerwończyk nieparek <i>Lycaena</i>	Uzupełnienie stanu wiedzy na temat gatunku w zakresie parametrów	Działki nr: 322, 324, 325, 339, 340, 341, 342/3, 342/4, 344/2, 451	Organ sprawujący nadzór nad obszarem Natura 2000.

<i>dispar</i>	populacji gatunku.	obręb ewidencyjny Krzydłina Wielka Działka nr: 1/1 obręb ewidencyjny Wołów (miasto) Działka nr: 445/123 obręb ewidencyjny Stary Wołów Działki nr: 166, 171/2, 177/1, 185/1, 237, 239/1, 241, 242, 243, 244, 245, 247, 54/2, 54/3, 56/1, 272, 275, 330/3, 330/4, 504/18 (Nadl. Wołów, obr. Dębno oddz.: 18b, 18c, 18d); obręb ewidencyjny Wrzosa	
6169 Przeplatka maturalna <i>Hypodryas maturalna</i> (= <i>Euphydryas maturalna</i>)	Uzupełnienie stanu wiedzy na temat populacji i siedliska gatunku.	Działka nr: 1/1 obręb ewidencyjny Wołów (miasto) Działki nr: 28/1, 32/1, 32/2, 38/1, 526/147 (Nadl. Wołów, obr. Dębno oddz.: 147a, 147b, 147c, 147d, 147f, 147g) obręb ewidencyjny Wrzosa	Organ sprawujący nadzór nad obszarem Natura 2000.
1145 Piskorz <i>Misgurnus fossilis</i> 5339 Różanka <i>Rhodeus sericeus amarus</i> (= <i>Rhodeus amarus</i>)	Uzupełnienie stanu wiedzy w zakresie liczebności i zagęszczenia populacji do 3 lat od ustanowienia PZO, w okresach najwyższej aktywności gatunków.	Działki nr: 529/58, 538/58 obręb ewidencyjny Tarchalice Działki nr: 19, 1 obręb ewidencyjny Wołów (miasto) Działka nr: 23 obręb ewidencyjny Stary Wołów Działka nr: 425, 490/102, 512/124 obręb ewidencyjny Wrzosa Działki nr: 22, 4/158, 489/188 obręb ewidencyjny Dębno Działka nr: 425/131 obręb ewidencyjny Rudno Działki nr: 1082/3, 1090/1 obręb ewidencyjny Krzydłina Wielka Działki nr: 353/19, 356/20, 358/21, 361/22, 364/23; obręb ewidencyjny Moczydnica Klasztorna	Organ sprawujący nadzór nad obszarem Natura 2000.
1188 Kumak nizinny <i>Bombina bombina</i>	Uzupełnienie stanu wiedzy na temat gatunku w zakresie parametrów populacji gatunku.	Działka nr: 9/2 obręb ewidencyjny Krzydłina Mała Działka nr: 510/125 (Nadl. Wołów, obr. Dębno oddz.: 125b, 125d), 534/124 (Nadl. Wołów, obr. Dębno oddz.: 124d), 530/102 (Nadl. Wołów, obr. Dębno oddz.: 102b, 102m, 102j) obręb ewidencyjny Wrzosa Działka nr: 1159/173 (Nadl. Wołów, obr. Dębno oddz.: 173i), 369/1 (Nadl. Wołów, obr. Dębno oddz.: 240g), 1158/189 (Nadl.	Organ sprawujący nadzór nad obszarem Natura 2000.

		<p>Wołów, obr. Dębno oddz.: 189a), 369/1 (Nadl. Wołów, obr. Dębno oddz.: 240h) obręb ewidencyjny Krzydłina Wielka</p> <p>Działka nr: 527/71 (Nadl. Wołów, obr. Dębno oddz.: 71d), 608 (Nadl. Wołów, obr. Dębno oddz.: 58Aa) obręb ewidencyjny Tarchalice</p> <p>Działka nr: 587/163 (Nadl. Wołów, obr. Dębno oddz.: 163a) obręb ewidencyjny Dębno</p>	
<p>1166 Traszka grzebieniasta <i>Triturus cristatus</i> (<i>Triturus cristatus cristatus</i>)</p>	<p>Uzupełnienie stanu wiedzy na temat gatunku w zakresie parametrów populacji gatunku.</p>	<p>Działka nr: 512/124, 530/102 (Nadl. Wołów, obr. Dębno oddz.: 102j), 490/102 obręb ewidencyjny Wrzoso</p> <p>Działka nr: 70 obręb ewidencyjny Krzydłina Mała</p>	<p>Organ sprawujący nadzór nad obszarem Natura 2000.</p>
<p>1308 Mopek <i>Barbastella barbastellus</i></p> <p>1323 Nocek Bechsteina <i>Myotis bechsteinii</i></p> <p>1324 Nocek duży <i>Myotis myotis</i></p>	<p>Uzupełnienie stanu wiedzy na temat gatunków w zakresie parametrów populacji gatunków. Inwentaryzacja gatunku z określeniem liczebności populacji i miejsc rozrodu gatunku na wybranych transektach i stanowiskach w obszarze.</p>	<p>Cały obszar Natura 2000</p>	<p>Organ sprawujący nadzór nad obszarem Natura 2000.</p>

¹ Pogrubiono działki ewidencyjne i wydzielenia leśne, które tylko w części zajęte są przez siedliska przyrodnicze lub gatunki zwierząt i ich siedliska.

Załącznik nr 6 do zarządzenia
Regionalnego Dyrektora Ochrony Środowiska
we Wrocławiu z dnia 14 kwietnia 2014 r.

Wskazania do zmian w istniejącym miejscowym planie zagospodarowania przestrzennego gminy Wołów, dotyczące eliminacji lub ograniczenia zagrożeń wewnętrznych lub zewnętrznych, niezbędne dla utrzymania lub odtworzenia właściwego stanu ochrony siedlisk przyrodniczych oraz gatunków zwierząt, dla których ochrony wyznaczono obszar Natura 2000.

Nazwa dokumentu, którego dotyczy potrzeba zmiany	Niezbędna zmiana
Miejscowy plan zagospodarowania przestrzennego zespołu wsi: Stary Wołów, Wrzosey, Golina, Bożeń, Moczydlnica Dworska, Wróblewo w gminie Wołów - Strefa II Uchwała nr XX/142/04 Rady Miejskiej w Wołowie z dnia 20 maja 2004 r.	Zmiana przeznaczenia terenu działki nr 456/3 AR 1 w obrębie Stary Wołów, która oznaczona jest jako teren gruntów rolnych wskazanych do zalesienia (RP/RL) na tereny gruntów rolnych (RP) (teren ten stanowi siedlisko przyrodnicze 6510 Nizowe i górskie świeże łąki użytkowane ekstensywnie).
Miejscowy plan zagospodarowania przestrzennego zespołu wsi: Krzydlina Wielka, Domaszków, Krzydlina Mała w gminie Wołów - Strefa VII Uchwała nr XXI/151/04 Rady Miejskiej w Wołowie z dnia 30 czerwca 2004 r.	Zmiana przeznaczenia terenu działki nr 49/1 AR 1 w obrębie Krzydlina Mała, która oznaczona jest jako teren gruntów rolnych wskazanych do zalesienia (RP/RL) na tereny gruntów rolnych (RP) (teren ten stanowi siedlisko przyrodnicze 6410 Zmiennowilgotne łąki trzęślicowe).
	Zmiana przeznaczenia terenu działek nr 48/3 AR 1 i 48/4 AR 1 w obrębie Krzydlina Mała, które oznaczone są jako tereny gruntów rolnych wskazanych do zalesienia (RP/RL) na tereny gruntów rolnych (RP) (teren ten stanowi siedlisko przyrodnicze 6510 Nizowe i górskie świeże łąki użytkowane ekstensywnie).
	Zmiana przeznaczenia terenu działki nr 369/1 AR 2 w obrębie Krzydlina Wielka, która oznaczona jest jako teren gruntów rolnych wskazanych do zalesienia (RP/RL) na teren gruntów rolnych (RP) (teren ten stanowi siedlisko przyrodnicze 6410 Zmiennowilgotne łąki trzęślicowe).
	Zmiana przeznaczenia terenu działek nr 233/1 AR 2, 1173 AR 2 i 232 AR 2 w obrębie Krzydlina Wielka, które oznaczone są jako tereny lasów i gruntów leśnych (RL) na tereny gruntów rolnych (RP) (teren ten stanowi siedlisko przyrodnicze 6410 Zmiennowilgotne łąki trzęślicowe).
	Zmiana przeznaczenia terenu działki nr 342/4 AR 2 w obrębie Krzydlina Wielka, która oznaczona jest jako teren gruntów rolnych wskazanych do zalesienia (RP/RL) na teren gruntów rolnych (RP) (teren ten stanowi siedlisko czerwończyka nieparka <i>Lycaena dispar</i>).
	Zmiana przeznaczenia terenu działek nr 355 AR 2, 356 AR 2, 357 AR 2 i 358 AR 2 w obrębie Krzydlina Wielka, które oznaczone są jako tereny gruntów rolnych wskazanych do zalesienia (RP/RL) na tereny gruntów rolnych (RP) (teren ten stanowi siedlisko modraszka nausitousa <i>Phengaris nausithous</i>).

Nazwa dokumentu, którego dotyczy potrzeba zmiany	Niezbędna zmiana
Miejscowy plan zagospodarowania przestrzennego zespołu wsi Dębno i Rudno w gminie Wołów – Strefa VI Uchwała nr XX/143/04 Rady Miejskiej w Wołowie z dnia 20 maja 2004 r.	Zmiana przeznaczenia terenu działki nr 222/1 AR 4 w obrębie Rudno, która oznaczona jest jako teren gruntów rolnych wskazanych do zalesienia (RP/RL) na teren gruntów rolnych (RP) (teren ten stanowi siedlisko przyrodnicze 6410 Zmienneowilgotne łąki trzęślicowe).
	Zmiana przeznaczenia terenu działek nr 222/1 AR 4, 236/182 AR 4, 424/131 AR 2, 146/1 AR 4, 151/1 AR 4, 159/1 AR 4, 170 AR 4, 169 AR 4, 168/1 AR 4, 174/1 AR 4, 178 AR 4, 180/1 AR 4, 184 AR 4 i 185 AR 4 w obrębie Rudno, które oznaczone są jako tereny gruntów rolnych wskazanych do zalesienia (RP/RL) na tereny gruntów rolnych (RP) (teren ten stanowi siedlisko przyrodnicze 6510 Niżowe i górskie świeże łąki użytkowane ekstensywnie).
Miejscowy plan zagospodarowania przestrzennego zespołu wsi: Stary Wołów, Wrzosa, Golina, Bożeń, Moczydlnica Dworska, Wróblewo w gminie Wołów - Strefa II Uchwała nr XX/142/04 Rady Miejskiej w Wołowie z dnia 20 maja 2004 r.	Zmiana przeznaczenia terenu działki nr 531/17 AR 2 w obrębie Wrzosa, która oznaczona jest jako teren gruntów rolnych wskazanych do zalesienia (RP/RL) na teren gruntów rolnych (RP) (teren ten stanowi siedlisko przyrodnicze 6410 Zmienneowilgotne łąki trzęślicowe).
	Zmiana przeznaczenia terenu działek nr 91/4 AR 1, 68 AR 1, 70 AR 1, 64 AR 1, 65 AR 1 i 60 AR 1 w obrębie Wrzosa, które oznaczone są jako tereny gruntów rolnych wskazanych do zalesienia (RP/RL) na tereny gruntów rolnych (RP) (teren ten stanowi siedlisko przyrodnicze 6510 Niżowe i górskie świeże łąki użytkowane ekstensywnie).
Miejscowy plan zagospodarowania przestrzennego zespołu wsi Dębno i Rudno w gminie Wołów – Strefa VI Uchwała nr XX/143/04 Rady Miejskiej w Wołowie z dnia 20 maja 2004 r.	Zmiana przeznaczenia terenu działek nr 40/3 AR 2, 40/2 AR 2, 71 AR 2, 72 AR 2, 75 AR 2, 78/1 AR 2, 80 AR 2 i 82 AR 2 w obrębie Dębno, które oznaczone są jako tereny gruntów rolnych wskazanych do zalesienia (RP/RL) na tereny gruntów rolnych (RP) (teren ten stanowi siedlisko przyrodnicze 6510 Niżowe i górskie świeże łąki użytkowane ekstensywnie).
Miejscowy plan zagospodarowania przestrzennego Miasta Wołów Uchwała nr XXVI/186/04 Rady Miejskiej w Wołowie z dnia 29 października 2004 r.	Zmiana przeznaczenia terenu działki nr 32/15 AR 1 w obrębie Wołów, która oznaczona jest jako teren aktywności gospodarczej z wykluczeniem inwestycji uciążliwych (U/P) na tereny gruntów rolnych (RP) (teren ten stanowi siedlisko przyrodnicze 6510 Niżowe i górskie świeże łąki użytkowane ekstensywnie).